



PROCESSO LICITATÓRIO Nº 018/2020
MODALIDADE TOMADA DE PREÇOS Nº 02.002/2020

O **MUNICÍPIO DE ARAXÁ - MG**, com sede na Rua Presidente Olegário Maciel, nº 306, 2º Piso, CEP: 38.183-186, Centro, nesta cidade, através da Secretaria Municipal de Serviços Urbanos e da Comissão Permanente de Licitação, torna público a abertura do **Processo Licitatório nº 018/2020** na modalidade **Tomada de Preços nº 02.002/2020, do tipo Menor Preço Global**, na forma de execução indireta, sendo o regime de execução a **empreitada por preço unitário**, tendo por finalidade a contratação de empresa especializada em serviços de engenharia civil conforme objeto descrito no item 1.1. deste Edital, que será regida pela Lei Federal nº 8.666 de 21.06.93 demais alterações, Lei Complementar nº 123/2006, demais normas aplicáveis à matéria e condições fixadas neste edital.

DA SESSÃO PÚBLICA:

A sessão pública será dirigida pelo Presidente da Comissão Permanente de Licitação e iniciar-se à as **09h00min** do dia **17/03/2020** com o recebimento dos envelopes contendo os Documentos de Habilitação e as Propostas de Preço, que deverão ser entregues em envelopes fechados e separados, conforme segue:

ENTREGA DOS ENVELOPES “DOCUMENTAÇÃO E PROPOSTA”

DATA: 17/03/2020

HORÁRIO: 09h00min

ENDEREÇO: Centro Administrativo - Avenida Rosália Isaura de Araújo nº 275 - Bloco 03

BAIRRO: Guilhermina Vieira Chaer - CEP. 38.180-802

Araxá - MG

ABERTURA DOS ENVELOPES “DOCUMENTAÇÃO E PROPOSTA”

DATA: 17/03/2020

HORÁRIO: 09h15min

ENDEREÇO: Centro Administrativo - Avenida Rosália Isaura de Araújo nº 275 - Bloco 03

BAIRRO: Guilhermina Vieira Chaer - CEP. 38.180-802

Araxá - MG

A entrega dos envelopes de Documentação e Proposta terá início às 09h00min, estendendo até às 09h15min. Aberto a sessão no horário previsto para abertura dos envelopes “Documentação e Proposta”, não mais serão permitidas a entrada de interessados em participar da licitação, como proponentes, apenas como ouvinte.

Se no dia supracitado não houver expediente, o recebimento e o início da abertura dos envelopes referentes a este certame serão realizados no primeiro dia útil subsequente de funcionamento da entidade.

Caso algum licitante, por qualquer motivo, esteja impossibilitado de fazer a entrega presencial dos envelopes através de seus empregados ou representante credenciado ou por meio de mensageiro, poderá fazê-la via Correios, com registro, devendo, nesta situação, chegarem ao destino até o dia, horário e local, fixados no preâmbulo deste ato convocatório; caso algum dos envelopes não tenha a rubrica do representante legal do licitante no fecho, este será rubricado, na abertura do certame, pelos membros da COMISSÃO PERMANENTE DE LICITAÇÃO e por todos os representantes, credenciados, presentes.

Se não houver tempo suficiente para a habilitação e julgamento das propostas em um único momento, em face do exame da documentação e da conformidade das propostas apresentadas com os requisitos



do ato convocatório, os envelopes não abertos, já rubricados no fecho, ficarão em poder da COMISSÃO PERMANENTE DE LICITAÇÃO até a data e horário marcado para prosseguimento dos trabalhos.

I - DO OBJETO

1.1 - Constitui objeto da presente licitação a contratação de empresa especializada em engenharia civil, incluindo o fornecimento de material e mão de obra para revitalização e reforma do Terminal Rodoviário do município de Araxá/MG, conforme Convênio/Contrato de Repasse OGU 832389/2016 e previsto no edital e seus anexos.

1.2 - Constituem anexos deste instrumento convocatório, dele fazendo parte integrante:

Anexo I - Informações Técnicas Complementares;

Anexo II - Planilha Orçamentária de Custos;

Anexo III - Cronograma Físico-Financeiro;

Anexo IV - Memorial Descritivo, Especificações Gerais e de Serviços;

Anexo V - Modelo de Termo de Credenciamento;

Anexo VI - Modelo de Proposta de Preços;

Anexo VII - Modelo de Declaração Geral;

Anexo VIII - Modelo de Atestado de Visita Técnica;

Anexo IX - Modelo de Carta com indicação do representante para assinatura contrato;

Anexo X - Modelo de Declaração de Disponibilidade de Pessoal/Aparelhamento Técnico e Conhecimento das Condições e Local da Obra;

Anexo XI - Modelo Declaração de Enquadramento de Micro Empresa ou EPP;

Anexo XII - Modelo de Minuta de Contrato;

Anexo XIII - Projetos Básicos;

Anexo XIV - Planilha Orçamentária Recurso Próprio (contrapartida);

Anexo XV - Planilha Orçamentária Recurso Convênio;

Anexo XVI - Cronograma Físico Financeiro - Recurso Próprio (Contrapartida);

Anexo XVII - Cronograma Físico Financeiro - Recurso Convênio.

II - DA ÁREA SOLICITANTE

2.1 - Secretaria Municipal de Serviços Urbanos.

III - DAS CONDIÇÕES DE PARTICIPAÇÃO

3.1 - Poderão participar da presente licitação qualquer empresa ou sociedade estabelecida no Brasil, que esteja credenciada para execução de obras e serviços pertinentes e compatíveis com o objeto licitado, desde que não infrinjam o art. 9º da Lei nº 8.666/93 e estejam em condições de atender todas as exigências do presente Edital de Tomada de Preços.

3.2 - Não poderão participar desta licitação:

3.2.1 - Empresas com falência, concordata ou insolvência, judicialmente decretadas, ou em processo de recuperação judicial ou extrajudicial, em dissolução ou em liquidação, estrangeiras que não funcionem no país, salvo as amparadas por Certidão emitida pela instância judicial competente que indique expressamente sua aptidão econômica e financeira para participar do procedimento licitatório nos termos da lei de regência (Ac. 8.271/2011-2ª Câmara. TCU. DOU nº 191, terça-feira, 4 de outubro de 2011. Pag. 157).



3.2.2 - Suspensas de licitar no âmbito da Prefeitura Municipal de Araxá/MG, mesmo que temporariamente e/ou declarada inidônea por qualquer ente da Administração Pública direta ou indireta, ressalvada hipótese de reabilitação;

3.2.3 - Empresas que estejam reunidas em consórcio e não sejam controladas, coligadas ou subsidiárias entre si, qualquer que seja a sua forma de constituição, assim entendidas aquelas que tenham diretores, sócios ou representantes legais comuns, ou que utilizem recursos materiais, tecnológicos ou humanos em comum, exceto se demonstrado que não agem representando interesse econômico em comum;

3.2.3.1 - **JUSTIFICATIVA/MOTIVAÇÃO:** Considerando que é ato discricionário da Administração diante da avaliação de conveniência e oportunidade no caso concreto; Considerando que os serviços licitados não possuem nenhuma complexidade ou são de grandes dimensões; Considerando que existem no mercado diversas empresas com potencial técnico, profissional e operacional, suficiente para atender satisfatoriamente às exigências previstas neste edital; Considerando as características do mercado, as empresas podem sozinhas participar da licitação e posteriormente fornecer o objeto licitado; Considerando que a admissão do consórcio na licitação poderá ocasionar dificuldades de gestão da obra; Considerado que ao contrário, permitir o consorciamento traria potencial risco de restrição à competição. Ademais, os Acórdãos nº 1.305/2013 - TCU - Plenário, nº 1.636/2007 - TCU - Plenário e nº 566/2006 - TCU - Plenário, são no sentido de que a permissão de empresas participarem da licitação pública reunidas em consórcio recai na discricionariedade da Administração. Enfim, não será admitida a participação de consórcios.

3.2.4 - Empresas cujos diretores, gerentes, sócios e responsáveis técnicos sejam servidores ou dirigentes da Prefeitura Municipal de Araxá, membro efetivo ou substituto da Comissão Permanente de Licitação, bem como Pregoeiro ou membro da Equipe de Apoio.

3.3 - Cada licitante deverá apresentar apenas uma proposta, sendo vedada à participação na proposta de outra licitante, a qualquer pretexto.

3.4 - Serão desconsiderados, documentos ou propostas apresentadas em cópia ilegível, fac-símiles ou e-mails.

3.5 - As cópias dos documentos originais somente serão aceitas se completamente legíveis, mesmo que autenticadas.

3.6 - A Comissão de Licitação reserva-se no direito de solicitar o original de qualquer documento, sempre que tiver dúvida e julgar necessário. Os documentos originais que acompanham as cópias, para efeito de autenticação, serão devolvidos, após conferência, aos interessados.

3.7 - A validade dos documentos apresentados será aquela constante de cada documento ou estabelecida em lei. Os documentos (CERTIDÕES) que não possuem prazo de vigência estabelecido pelo órgão expedidor, deverão ser datados dos últimos 90(noventa) dias anteriores à data de abertura desta Tomada de Preços, exceto os atestados de capacidade técnica.

3.8 - DA REPRESENTAÇÃO

3.8.1 - As empresas concorrentes poderão ser representadas, em todas as fases do processo licitatório, por seus titulares, diretores com poderes previstos em seus estatutos para esse fim ou por representantes legais, devidamente munidos de instrumento de mandato, com poderes específicos para prática de quaisquer atos do procedimento licitatório, inclusive àqueles relativos à interposição e desistência expressa de eventuais recursos administrativos.



3.8.2 - As empresas que não se fizerem representar, nas condições e forma previstas não terão participação ativa durante o presente certame, impedidas, portanto, de assinar e rubricar todos e quaisquer documentos, atas, solicitar vistas, esclarecimentos e informações.

3.8.3 - A não apresentação ou incorreções no instrumento de mandato, não inabilitará o licitante, mas impedirá o seu representante de se manifestar, em todas as fases do processo e responder em seu nome, participando, porém, de todas as fases, como observador.

3.8.4 - Na sessão pública de realização do certame cada licitante far-se-á presente com apenas um representante que, munido de documento hábil, será o único admitido a intervir nas fases do procedimento licitatório, respondendo, assim, para todos os efeitos, por sua representada.

3.8.5 - Por documento hábil, entende-se:

3.8.5.1 - Habilitação do representante mediante instrumento público ou particular de procuração ou Termo de Credenciamento (**com firma reconhecida**)¹ previsto no **Anexo V**, com poderes específicos, desde que acompanhado da cópia autenticada do Contrato Social, que comprove sua capacidade de representação legal, Estatuto ou qualquer outro documento de constituição legalmente registrado em órgão competente, que comprove a assinatura do proprietário da empresa.

3.8.6 - Fica dispensada de apresentar termo de credenciamento ou procuração, a empresa que comparecer representada por seu dirigente, que deverá, comprovar esta qualidade através de cópia autenticada do contrato Social, Estatuto ou qualquer outro documento de constituição legalmente registrado em órgão competente que comprove a assinatura do proprietário da empresa.

3.8.7 - Em caso de administrador eleito em ato apartado, deverá, apresentar cópia autenticada da ata de reunião ou assembleia em que se deu a eleição.

3.9 - Caso haja suspensão de sessão, fica admitido um novo termo credenciamento nas mesmas condições anteriores, quando houver impossibilidade de comparecimento do credenciado.

3.10 - A simples participação da licitante na presente Tomada de Preços implica nos seguintes compromissos:

- a) Estar ciente das condições da licitação, assumir a responsabilidade pela autenticidade de todos os documentos apresentados e fornecer quaisquer informações complementares solicitadas pela Comissão Permanente de Licitação;
- b) Aceitação e submissão a todas as condições estabelecidas nesta Tomada de Preços, bem como o compromisso formal de executar as obras de acordo com as especificações e descrições dos Anexos que acompanham este edital, alocando todos os equipamentos, pessoal e materiais necessários e tomar todas as medidas para assegurar adequado controle de qualidade, obedecendo fielmente as Normas Brasileiras de Construções;
- c) A inclusão, na proposta, dos encargos sociais trabalhistas, taxas devidas pela execução do serviço a órgão Federal, Estadual ou Municipal, correndo as mesmas por conta da empresa proponente, enfim, quaisquer outras despesas necessárias à realização dos serviços, bem assim, deduzidos quaisquer descontos que venham a ser concedidos, e implica, também, a ciência de que, se vencedora, a licitante deverá realizar os serviços pelo valor resultante da sua proposta;

¹ I - reconhecimento de firma, devendo o agente administrativo, confrontando a assinatura com aquela constante do documento de identidade do signatário, ou estando este presente e assinando o documento diante do agente, lavrar sua autenticidade no próprio documento;



d) Que se compromete a manter, durante todo o período de execução do contrato, em compatibilidade com as obrigações assumidas, todas as condições de habilitação e qualificação exigidas nesta licitação, além daquelas pertinentes à legislação trabalhista.

3.11 - DO CADASTRAMENTO E HABILITAÇÃO

3.11.1 - Atendendo ao disposto no § 2º do art. 22 da Lei nº 8.666/93, os interessados deverão estar devidamente cadastrados ou atenderem a todas as condições exigidas para cadastramento até o terceiro dia anterior à data do recebimento das propostas.

3.11.2 - O Cadastramento dos interessados deverá ser realizado Setor de Licitação, situado no Centro Administrativo - Avenida Rosália Isaura de Araújo nº 275 - Bloco 03, Bairro Guilhermina Vieira Chaer - CEP. 38.180-802 - Araxá - MG, de 2ª a 6ª feira no horário das 09h00min as 12h00min e 14h00min às 18h00min horas, no prazo previsto pelo item anterior.

3.11.3 - Ao requerer inscrição no CRC - Certificado de Registro Cadastral da Prefeitura Municipal de Araxá, conforme previsto no item 3.11.1 acima, ou atualização deste, e em atendimento à exigência do presente edital, as empresas deverão apresentar os documentos abaixo relacionados, com vigência plena até a data fixada para a abertura dos envelopes "Documentação e Proposta", em original ou cópia legível autenticada por cartório competente ou por servidor da administração designado para este fim, dispensada a autenticação desde que a licitante cumpra com os requisitos previstos no inciso II do art. 3º da Lei nº 13.726, de 8 de outubro de 2018.

3.12 - A DOCUMENTAÇÃO RELATIVA À HABILITAÇÃO JURÍDICA CONSISTIRÁ EM:

3.12.1 - Ato constitutivo, estatuto ou contrato social em vigor², devidamente registrado, em se tratando de sociedades comerciais, e, no caso de sociedades por ações, acompanhado de documentos de eleição de seus administradores;

3.12.2 - Inscrição do ato constitutivo, no caso de sociedades civis, acompanhada de prova de diretoria em exercício sendo sociedade civil sem fins lucrativos;

3.12.3 - Registro comercial, no caso de empresa individual;

3.12.4 - decreto de autorização, em se tratando de empresa ou sociedade estrangeira em funcionamento no País, e ato de registro ou autorização para funcionamento expedido pelo órgão competente, quando a atividade assim o exigir.

3.12.5 - comprovante de inscrição no CPF (Cadastro de Pessoa Física).

3.13 - A DOCUMENTAÇÃO RELATIVA À REGULARIDADE FISCAL E TRABALHISTA CONSISTIRÁ EM:

3.13.1 - Prova de inscrição no Cadastro Nacional de Pessoa Jurídica (CNPJ);

3.13.2 - Prova de inscrição no cadastro de contribuintes estadual ou municipal se houver relativo à sede ou domicílio do licitante pertinente ao seu ramo de atividade e compatível com o objeto contratual;

² *NOTA EXPLICATIVA: Se as alterações, em sua totalidade, tiverem sido consolidadas em um só documento, devidamente registrado na Junta Comercial, bastará a apresentação do contrato social consolidado, documento que consubstancia a consolidação de todas as alterações realizadas. Do contrário, o licitante poderá apresentar a versão original, acompanhada das alterações promovidas e registradas no órgão competente.*



3.13.3 - Prova de regularidade para com a Fazenda Federal e a Seguridade Social, mediante apresentação de Certidão Negativa de Débitos Relativos a Créditos Tributários Federais e à Dívida Ativa da União ou Certidão Positiva com Efeitos de Negativa de Débitos Relativos a Créditos Tributários Federais e à Dívida Ativa da União, emitida pela Secretaria da Receita Federal do Brasil ou pela Procuradoria-Geral da Fazenda Nacional;

3.13.4 - Prova de regularidade para com a Fazenda Estadual do domicílio ou sede do licitante, mediante apresentação de certidão emitida pela Secretaria competente do Estado;

3.13.5 - Prova de regularidade para com a Fazenda Municipal do domicílio ou sede do licitante, mediante apresentação de certidão emitida pela Secretaria competente do Município;

3.13.6 - Prova de regularidade relativa ao Fundo de Garantia por Tempo de Serviço, mediante apresentação de certidão emitida pela Caixa Econômica Federal;

3.13.7 - Prova de inexistência de débitos inadimplidos perante a Justiça do trabalho, mediante a apresentação de certidão negativa ou positiva com efeitos de negativa, nos termos do Título VII-A da Constituição das Leis do Trabalho, aprovada pelo Decreto-lei nº 5.452, de 01 de maio de 1943 (**CNDT**);

3.13.8 - Declaração, sob as penas da Lei, em cumprimento o disposto no [inciso XXXIII do art. 7º da Constituição Federal](#). ([Incluído pela Lei nº 9.854, de 1999](#)), que não emprega menores de 18 (dezoito) anos de idade em trabalho noturno, perigoso ou insalubre e de qualquer trabalho a menores de 16 (dezesesseis) anos, salvo na condição de aprendiz, a partir de quatorze anos de idade, conforme exigência do inciso V do art. 27 da Lei n.º 8.666, de 21 de junho de 1993, acrescido pela Lei n.º 9.854, de 27 de outubro de 1999, conforme modelo **Anexo VII**;

3.14 - DOCUMENTAÇÃO RELATIVA À QUALIFICAÇÃO TÉCNICA:

3.14.1 - Prova de Registro e quitação³ da licitante e de seu Responsável Técnico no CREA (Conselho Regional de Engenharia e Agronomia) ou CAU (Conselho de Arquitetura e Urbanismo), ou ainda no órgão profissional competente da categoria, da região da sede da empresa, bem como documento que comprove o vínculo deste com a empresa;

OBSERVAÇÃO: No caso de a empresa licitante ou o responsável técnico não serem registrados ou inscritos na entidade profissional competente do Estado de Minas Gerais, deverão ser providenciados os respectivos vistos deste órgão regional por ocasião da assinatura do contrato.

3.14.2 - A comprovação de que o responsável técnico pertence ao quadro permanente da empresa deve ser feito da seguinte forma:

3.14.2.1 - Apresentação do contrato social, quando o responsável técnico pertencer ao quadro societário da empresa;

3.14.2.2 - Apresentação de cópia da CTPS do responsável técnico com a devida anotação de emprego na licitante, ou outro documento trabalhista legalmente reconhecido que comprove o emprego na licitante;

³ ACÓRDÃO Nº 1908/2008 - TCU - Plenário Por fim, não há óbice à exigência de comprovação da quitação de obrigações junto ao respectivo CREA, já que se trata de requisito definido pelos arts. 67 e 69 da Lei 5.19/1996 há pouco mencionado para legítimo exercício da atividade e para participação em licitações. Assim, também sob este aspecto não há irregularidade.



3.14.2.3 - Apresentação do Contrato de natureza privada que comprove o vínculo entre o responsável técnico e a licitantes.

3.14.3 - Comprovação de capacidade técnico-profissional, por meio de atestado(s) emitido(s) por pessoa jurídica de direito público ou privado, devidamente registrado(s) no CREA (Conselho Regional de Engenharia e Agronomia) ou CAU (Conselho de Arquitetura e Urbanismo), ou ainda na entidade profissional competente ao da categoria, acompanhado(s) de Certidão(ões) de Acervo Técnico - CAT, comprovando que o(s) Responsável(is) Técnico(s) executou(aram) obra(s) com característica(s) semelhante(s)/similar(es) ao objeto ora licitado. O(s) atestado(s) de capacidade técnico-profissional deverá(ão) comprovar a execução dos serviços a seguir relacionados, conforme inciso, I, do § 1º do art. 30, da Lei nº 8.666/93:

- a) Execução de estrutura metálica;
- b) Execução de calçada portuguesa;
- c) Execução de pintura esmalte.

3.14.4 - Comprovação de capacidade técnico-operacional, por meio de atestado(s) ou certidão(ões) fornecida(s) por pessoa jurídica de direito público ou privado, comprovando que a empresa executou obra(s) com característica(s) semelhante(s)/similar(es) ao objeto ora licitado. O(s) atestado(s) de capacidade técnico-operacional deverá(ão) comprovar a execução dos serviços a seguir relacionados, conforme inciso, I, do § 1º do art. 30, da Lei nº 8.666/93:

- a) Execução de estrutura metálica: **11.000 kg**;
- b) Execução de calçada portuguesa: **465m²**;
- c) Execução de pintura esmalte: **237m²**.

3.14.5 - A(s) certidão(ões) e/ou atestado(s) apresentado(s) deverá(ão) conter as seguintes informações básicas:

- a) Nome do contratado e do contratante;
- b) Identificação do objeto do contrato (tipo ou natureza do serviço);
- c) Localização do serviço;
- d) Serviços executados (discriminação e quantidades).

3.14.6 - O(s) atestado(s) ou certidão(ões) que não atender(em) a todas as características citadas nas condições acima, não serão considerados pela Comissão de Licitação.

3.14.7 - Para facilitar a conferência, solicitamos que seja destacado com pincel marca texto nos atestados apresentados, os itens relativos aos serviços e quantidades conforme exigido nos itens 3.14.3 e 3.14.4.

3.14.8 - **JUSTIFICATIVA/MOTIVAÇÃO:** A Lei 8.666/93, disciplina exigências cabíveis para a comprovação, pelos licitantes, da sua aptidão para desempenho de atividade pertinente e compatível com o objeto da licitação. Em relação a obras e serviços, a lei determina que a comprovação da aptidão deverá ser feita da seguinte forma: "Art. 30. A documentação relativa à qualificação técnica limitar-se-á a: "(...) § 1º A comprovação de aptidão referida no inciso II do "caput" deste artigo, no caso das licitações pertinentes a obras e serviços, será feita por atestados fornecidos por pessoas jurídicas de direito público ou privado, devidamente registrados nas entidades profissionais competentes, limitadas as exigências a: I - capacitação técnico-profissional: comprovação do licitante de possuir em seu quadro permanente, na data prevista para entrega da proposta, profissional de nível superior ou outro devidamente reconhecido pela entidade competente, detentor de atestado de responsabilidade técnica



por execução de obra ou serviço de características semelhantes, limitadas estas exclusivamente às parcelas de maior relevância e valor significativo do objeto da licitação, vedadas as exigências de quantidades mínimas ou prazos máximos; § 2º As parcelas de maior relevância técnica e de valor significativo, mencionadas no parágrafo anterior, serão definidas no instrumento convocatório”. Ou seja, os licitantes deverão apresentar atestados que demonstrem sua experiência anterior na realização de obra ou serviço semelhante àqueles que é objeto do edital, conforme exigido pela Administração. No entanto, essas exigências por parte da Administração são limitadas às “parcelas de maior relevância e valor significativo do objeto da licitação”. A título de exemplo podemos citar a Portaria nº 108, de 1º de fevereiro de 2008, do DNIT dispondo o seguinte no art. 1º: “**Art. 1º** Determinar que a exigência de Capacitação Técnica se restrinja aos itens de maior relevância técnica e financeira contidos no objeto a ser licitado em número máximo de 8 (oito) e não superior a 50% (cinquenta por cento) das quantidades licitadas para o serviço específico”. A Portaria nº 108 do DNIT determina que somente poderão ser exigidos oito itens de maior relevância técnica a serem comprovados pelos licitantes para demonstração da sua qualificação técnica. Além disso, o quantitativo exigido pelo Edital não poderá ser maior que 50% da quantidade total que será executada no contrato. Reputa-se que essa determinação está de acordo com o disposto no art. 37, XXI, da Constituição Federal, que determina que os processos licitatórios deverão permitir somente “as exigências de qualificação técnica e econômica indispensáveis à garantia do cumprimento das obrigações”. Segundo ressalta MARÇAL JUSTEN FILHO, “Vale insistir acerca da inconstitucionalidade de exigências excessivas, no tocante à qualificação técnica. (...) Essa competência discricionária não pode ser utilizada para frustrar a vontade constitucional de garantir o mais amplo acesso de licitantes, tal como já exposto acima. A Administração apenas está autorizada a estabelecer exigências aptas a evidenciar a execução anterior de objeto similar. Vale dizer, sequer se autoriza a exigência de objeto idêntico” (Comentários à Lei de Licitações e Contratos Administrativos, 12. Ed., São Paulo: Dialética, 2008, p. 431). Ainda, na lição de DORA MARIA DE OLIVEIRA RAMOS, “não pode a Administração em nenhuma hipótese, fazer exigências que frustrem o caráter competitivo do certame. Assim, se a fixação de quantitativos em parâmetros de tal forma elevados reduzir drasticamente o universo de licitantes, dirigindo a licitação a um único participante ou a um universo extremamente reduzido deles, ilegal será a exigência por violação ao art. 3º, § 1º, I, da Lei nº 8.666/93” (Temas Polêmicos sobre Licitações e Contratos, Malheiros, 4ª Ed., 2000, p. 139). Quanto a possibilidade de exigência de atestado de capacidade técnica-operacional o TCU (Tribunal de Contas da União) editou a SÚMULA Nº 263/2011 com o seguinte teor: “Para a comprovação da capacidade técnico-operacional das licitantes, e desde que limitada, simultaneamente, às parcelas de maior relevância e valor significativo do objeto a ser contratado, é legal a exigência de comprovação da execução de quantitativos mínimos em obras ou serviços com características semelhantes, devendo essa exigência guardar proporção com a dimensão e a complexidade do objeto a ser executado.” O Tribunal de Contas da União também determinou que não é possível que sejam estabelecidos percentuais mínimos acima de 50% do que será executado na obra ou serviço objeto do edital: “9.1.2.1.2. em relação à fixação dos quantitativos mínimos já executados, não estabeleça percentuais mínimos acima de 50% dos quantitativos dos itens de maior relevância da obra ou serviço, salvo em casos excepcionais, cujas justificativas para tal extrapolação deverão estar tecnicamente explicitadas, ou no processo licitatório, previamente ao lançamento do respectivo edital, ou no processo licitatório e seus anexos, em observância ao inciso XXI do art. 37 da Constituição Federal; inciso I do § 1º do art. 3º e inciso II do art. 30 da Lei 8.666/93” (Acórdão 1.284/2003 - Plenário, Rel. Min. Walton Alencar Rodrigues, publicado no DOU de 15/09/2003). A mesma determinação é feita no Acórdão 2.383/2007 - Plenário: “a) é desarrazoada, como forma de comprovação de qualificação técnica dos licitantes, exigência em edital de percentuais mínimos superiores a 50% dos quantitativos dos itens de maior relevância da obra ou serviço (...)” (Rel. Min. Benjamin Zymler, publicado no DOU de 20/11/2017).

3.14.8.1 - A administração está exigindo das licitantes como comprovação de capacidade técnico-operacional, a apresentação de atestado ou certidão fornecido por pessoa jurídica de direito público ou privado, comprovando a execução de obra(s) com característica(s) semelhante(s)/similar(es) ao objeto



ora licitado, dentro do limite de 50% das parcelas de maior relevância e valor significativo permitidos pelos Tribunais de contas. Dessa forma, os quantitativos exigidos não estão em parâmetro elevado, não se revelam uma exigência excessiva e muito menos frustra o caráter competitivo desta CONCORRÊNCIA ou reduz o universo dos licitantes, dirigindo a licitação a um único participante ou a um universo extremamente reduzido deles, mas visa tão somente garantir uma boa execução do contrato, com a comprovação de que as licitantes demonstrem sua experiência anterior na realização de obra(s) semelhante(s)/similar(es) àquela(s) que é objeto do Edital em questão. Destarte, os Atestados de Capacidade Técnico-Profissional e Técnico-Operacional, bem como os quantitativos exigidos coadunam-se com a determinação contida na Portaria nº 108 do DNIT e com o que vem sendo ensinado pela doutrina e decidido pelo TCU - Tribunal de Contas da União, restando justificada e motivada a sua exigência.

3.14.9 - Declaração formal de disponibilidade de pessoal/aparelhamento técnico e conhecimento das condições e local da obra, assinada pelo representante legal da licitante, caso esta opta por não fazer a visita técnica (MODELO ANEXO X).

3.15 - DOCUMENTAÇÃO RELATIVA À QUALIFICAÇÃO ECONÔMICO-FINANCEIRA:

3.15.1 - Certidão negativa de falência, recuperação judicial ou extrajudicial de créditos expedida pelo cartório distribuidor da comarca da sede da pessoa jurídica, de acordo com o inciso II do art. 31 da Lei 8.666/93. Caso a licitante apresente certidão positiva deverá apresentar também certidão emitida pela instância judicial competente que indique expressamente sua aptidão econômica e financeira para participar do procedimento licitatório nos termos da lei de regência.

3.15.2. Balanço Patrimonial e as Demonstrações contábeis do último exercício social, já exigíveis e apresentados na forma da lei, que comprovem a boa situação financeira da empresa, vedada a sua substituição por balancetes ou balanços provisórios, podendo ser atualizados segundo a variação do IGP/FGV, quando encerrado há mais de 3(três) meses da data de apresentação da proposta;

3.15.2.1 - Deverá ser comprovada a boa situação econômico-financeira dos licitantes, que será demonstrada com base nos seguintes parâmetros, sendo inabilitados os que apresentarem resultados menor que um (< 1), em qualquer dos índices abaixo:

a) Liquidez Geral (LG), Solvência Geral (SG) e Liquidez Corrente (LC), maiores ou iguais a um (≥ 1), resultantes da aplicação das fórmulas:

$$LG = \frac{\text{Ativo Circulante} + \text{Realizável a Longo Prazo}}{\text{Passivo Circulante} + \text{Exigível a Longo Prazo}}$$

$$SG = \frac{\text{Ativo Total}}{\text{Passivo Circulante} + \text{Exigível a Longo Prazo}}$$

$$LC = \frac{\text{Ativo Circulante}}{\text{Passivo Circulante}}$$

3.15.2.2 - As licitantes deverão apresentar **Memorial de Cálculo** demonstrando sua boa situação financeira, conforme formula acima previsto, devidamente assinado pelo Contador responsável, com o número de seu C.R.C. e pelo representante legal da empresa.

3.15.2.3. **JUSTIFICATIVA/MOTIVAÇÃO:** Índice de Liquidez Geral (ILG) indica quanto a empresa possui em disponibilidades, bens e direitos realizáveis no curso do exercício seguinte para liquidar suas



obrigações, com vencimento neste mesmo período. O índice de Solvência Geral (ISG) expressa o grau de garantia que a empresa dispõe em Ativos (totais), para pagamento do total de suas dívidas. Envolve além dos recursos líquidos, também os permanentes. Índice de Liquidez Corrente (ILC) indica quanto a empresa possui em recursos disponíveis, bens e direitos realizáveis a curto prazo, para fazer face ao total de suas dívidas de curto prazo. Para os três índices colacionados (ILG, ISG e ILC), o resultado “> 1” (maior ou igual a um) é indispensável à comprovação da boa situação financeira, sendo certo que, quanto maior o resultado (1,20; 1,30; 1,50; etc), melhor será a condição da empresa. **ÍNDICES CONTÁBEIS - Situação - ILG, ISG e ILC** < (menor) que 1,00 a empresa é Deficitária; 1,00 a 1,35 a empresa é Equilibrada; (maior) que 1,35 a empresa é Satisfatória. A Administração tem que contratar com empresas que tenham uma boa saúde financeira. A principal forma de se aquilatar isso é através da análise dos balanços contábeis, com vistas a identificar a capacidade da empresa de arcar com o compromisso assumido de forma relativamente independente da Administração Pública. A lei tem o norte muito claro de afastar as empresas que se mostram totalmente dependentes da Administração para honrar os compromissos. Assim, a análise do Balanço Comercial deve demonstrar que a empresa tem disponibilidade de caixa para honrar tais compromissos, ou no mínimo condições de alcançar essa condição em curto prazo. No caso do objeto licitado que compreende fornecimento de material e mão de obra, em que a demanda por recursos é grande devido a aquisição dos materiais e pagamento de salários e encargos, a questão não é a empresa deter patrimônio suficiente para fazer frente à magnitude das obrigações assumidas, mas sim a capacidade de transformar esse patrimônio em numerário. Em uma palavra: liquidez. Diante de todo o exposto, conclui-se que os índices adotados neste edital retratam situação financeira equilibrada e que aumentam consideravelmente o universo de competidores: ILG: maior ou igual a 1,00; e ISG: maior ou igual a 1,00. Portanto, tendo em vista o objeto licitado, o atendimento aos índices estabelecidos no Edital, demonstrará uma situação EQUILIBRADA da licitante. Caso contrário, o desatendimento dos índices, revelará uma situação DEFICITÁRIA da empresa, colocando em risco a execução do contrato. Os índices acima não ferem ao disposto no art. 31, da Lei 8.666/1993 e foram estabelecidos em valores extremamente razoáveis para avaliar a qualificação econômico-financeira dos licitantes. O índice de Liquidez Corrente demonstra a capacidade de pagamento a curto prazo, relacionando tudo que se converterá em dinheiro no curto prazo com as dívidas também de curto prazo. Índice menor do que 1,00 demonstra que a empresa não possui recursos financeiros para honrar suas obrigações de curto prazo, o que pode inviabilizar a continuidade das atividades da empresa. O índice de Liquidez Geral demonstra a capacidade de pagamento da empresa a longo prazo, relacionando tudo que se converterá em dinheiro no curto e no longo prazo com as dívidas também de curto e de longo prazo. Índice menor do que 1,00 demonstra que a empresa não possui recursos financeiros suficientes para pagar as suas dívidas a longo prazo, o que pode comprometer a continuidade das atividades da empresa. Os índices estabelecidos atendem ao disposto no art. 31, § 5o, da Lei 8.666/93, pois permitem a comprovação da situação financeira da empresa de forma objetiva, foram estabelecidos observando valores usualmente adotados para a avaliação da situação financeira das empresas e não frustram ou restringem o caráter competitivo do certame, pois foram estabelecidos em patamares mínimos aceitáveis. Ante o exposto, a exigência do Edital nada mais fez que traduzir em critérios objetivos o disposto no art. 37, XXI, da Constituição Federal, uma vez que a contratação de empresas em situação EQUILIBRADA é o mínimo que o Município de Araxá deve cercar-se para assegurar o integral cumprimento do contrato. Ademais, os índices escolhidos foram democráticos, na medida em que estabelecem um “mínimo” de segurança na contratação.

3.15.3 - As licitantes que apresentarem resultados menor que 1(um) em qualquer dos índices previsto no 3.15.2.1 acima, poderão demonstrar que possuem a qualificação econômica esperada, de forma substitutiva, para tanto bastando comprovar que são possuidores de capital social ou patrimônio líquido mínimo de 10% do valor estimado da contratação. A comprovação deverá ser feita relativamente a data da apresentação da documentação, mediante simples apresentação do balanço patrimonial, admitida a atualização por meio de índices oficiais ao tempo da data da entrega dos envelopes.



3.15.4 - Serão considerados aceitos como na forma da Lei o balanço patrimonial e demonstrações contábeis assim apresentados:

3.15.4.1 - Sociedades regidas pela Lei nº 6.404/76 (Sociedade Anônima):

- a) Publicados em Diário Oficial; ou
- b) Publicados em jornal de grande circulação; ou
- c) Por fotocópia registrada ou autenticada na Junta Comercial da sede ou domicílio do licitante.

3.15.4.2 - Sociedades limitadas (Ltda.):

- a) Por fotocópia do Livro Diário, inclusive com os Termos de Aberturas e de Encerramento, devidamente autenticado na Junta Comercial da sede ou domicílio do licitante ou em outro órgão equivalente; ou
- b) Fotocópia do balanço e das demonstrações contábeis devidamente registradas ou autenticadas na Junta Comercial da sede ou domicílio do licitante.

3.15.4.3 - Sociedades sujeitas ao regime estabelecido pela Lei Complementar nº 123, de 14/12/06 - Estatuto da ME e das EPP - Simples Nacional:

- a) Por fotocópia do Livro Diário, inclusive com os Termos de Aberturas e de Encerramento, devidamente autenticado na Junta Comercial da sede ou domicílio do licitante ou em outro órgão equivalente; ou
- b) Fotocópia do balanço e das demonstrações contábeis devidamente registradas ou autenticadas na Junta Comercial da sede ou domicílio do licitante.

3.15.4.4 - Sociedade criada no exercício em curso:

- a) Fotocópia do balanço de abertura devidamente registradas ou autenticadas na Junta Comercial da sede ou domicílio do licitante.

3.15.4.5 - As Sociedades que adotam a ECD (Escrituração Contábil Digital) consoante disposições contidas no Decreto nº 6.022/2007, regulamentado através da Instrução Normativa da RFB nº 787, de 19/11/2007, disciplinado pela IN nº 109/2008 do DNRC, e ainda conforme Decreto nº 8.683/2016, deverão apresentar:

- a) Cópia do Recibo de Entrega de Livro Digital transmitido através do Sistema Público de Escrituração Digital - SPED;
- b) Cópias dos Termos de Abertura e Encerramento do Livro Diário Digital extraídos do Sistema Público de Escrituração Digital - SPED;
- c) Cópias do Balanço e Demonstração do Resultado do Exercício extraídos do Sistema Público de Escrituração Digital - SPED.

OBSERVAÇÃO: Quanto a autenticação dos livros contábeis das sociedades que adotam a ECD (Escrituração Contábil Digital), será observado o art. 78-A, §§ 1º e 2º do Decreto nº 8.683, de 25 de fevereiro de 2016, que tem a seguinte redação:

“**Art. 78-A.** A autenticação de livros contábeis das empresas poderá ser feita por meio do Sistema Público de Escrituração Digital - Sped de que trata o [Decreto nº 6.022, de 22 de janeiro de 2007](#), mediante a apresentação de escrituração contábil digital.

§ 1º A autenticação dos livros contábeis digitais será comprovada pelo recibo de entrega emitido pelo Sped.



§ 2º A autenticação prevista neste artigo dispensa a autenticação de que trata o [art. 39 da Lei nº 8.934, de 18 de novembro de 1994](#), nos termos do [art. 39-A da referida Lei.](#)”

10.15.5 - Os balanços patrimoniais e as demonstrações contábeis deverão estar assinados por Contador ou por outro profissional equivalente devidamente registrado no Conselho Regional de Contabilidade.

3.16 - Declaração de enquadramento arquivada, **OU** Certidão simplificada expedida pela Junta Comercial, ou equivalente, da sede da Microempresa (ME) ou da Empresa de Pequeno Porte (EPP) **OU** Declaração de Enquadramento de Micro Empresa ou EPP, (**Anexo XI**).

3.17 - DEMAIS DECLARAÇÕES EXIGIDAS PARA HABILITAÇÃO:

3.17.1 - Declaração que **CONHECE E CONCORDA** com os termos do Edital TOMADA DE PREÇOS Nº 02.002/2020, e dos respectivos anexos. **DECLARANDO** ainda que, estão incluídos na proposta todos os custos diretos e indiretos. **DECLARA** mais, que acatará integralmente quaisquer decisões que venham a ser tomadas pelo Pregoeiro ou pela Administração, quanto a habilitação, classificação e adjudicação, ressalvados os direitos legais de recursos permitidos à licitante.

3.17.2 - Declaração que **NÃO EXISTE NENHUM IMPEDIMENTO SUPERVENIENTE** no que diz respeito a habilitação/ participação para a presente licitação, por não ter ou estar sofrendo nenhuma penalidade no âmbito da Administração Federal, Estadual ou Municipal, centralizada e autárquica, não se encontrando em concordata ou estado falimentar, arcando civil e criminalmente pela presente afirmação.

3.17.3 - Declaração que **NÃO FOI DECLARADA INIDÔNEA NEM SUSPensa** do direito de licitar ou contratar com a Administração Pública, nos termos do inciso IV do artigo 87 da Lei 8.666, de 21 de junho de 1993 e suas alterações, bem como comunicar qualquer fato ou evento superveniente à entrega dos documentos para cadastramento, que venha alterar a atual situação quanto à capacidade jurídica, técnica, regularidade fiscal e econômico-financeira.

3.17.4 - Declaração que na melhor forma de direito, **ASSUME COMPROMISSO** de executar o objeto do referido Processo licitatório, de acordo com as especificações contidas no Edital, assim como atendendo as Normas Técnicas e Legislações vigentes cabíveis.

3.17.5 - Declaração que **ASSUME O COMPROMISSO** de manter os preços conforme condição expressa em sua Proposta de preços, incluindo nos preços todos os custos diretos, indiretos e benefícios necessários à perfeita execução do objeto da Licitação em questão, tais como: Materiais, equipamentos, mão de obra, seguros, encargos trabalhistas e previdenciários, lucros, depreciações e quaisquer outras despesas acessórias e necessárias não especificadas no Edital, relativas ao objeto desta licitação.

3.17.6 - Declaração que, na melhor forma de direito, **NÃO POSSUI** no seu quadro societário servidor público da ativa, e empregado de empresa pública ou de sociedade de economia mista e por fim nenhum tipo de impedimento para celebrar contrato com a prefeitura municipal de Araxá-MG, ou com qualquer entidade da administração pública, ficando em caso positivo, ressalvado ao Pregoeiro e Equipe de Apoio o direito de analisar os fatos para eventual impugnação, observados os termos do Edital TOMADA DE PREÇOS Nº 02.002/2020 e dos respectivos documentos e anexos da licitação.

3.17.7 - Por fim, **DECLARAÇÃO** para fins do disposto no inciso V do artigo 27 da Lei nº 8.666, de 21 de junho de 1993 em cumprimento do disposto no [inciso XXXIII do art. 7º da Constituição Federal. \(Incluído pela Lei nº 9.854, de 1999\)](#) que **NÃO EMPREGAMOS MENOR** de 18 (dezoito) anos em trabalho noturno, perigoso ou insalubre e de qualquer trabalho a menores de 16 anos, () salvo na condição de aprendiz a partir de 14 anos de idade.



3.18 - As declarações previstas no item 3.17 acima poderão obedecer ao modelo (DECLARAÇÃO GERAL) constante no **Anexo VII** desse edital.

OBS: Não será obrigatório seguir os modelos das declarações previstos nesse edital. Entretanto, se apresentado de forma diferente deverão conter em sua essência a mesma interpretação dada em cada uma, mesmo que escrito de forma diferente.

3.19 - Termo de Credenciamento - Anexo V (OBRIGATÓRIO QUANDO FOR O CASO);

3.20 - Declaração Geral - **Anexo VII (OBRIGATÓRIO)**;

3.21 - Atestado de Visita Técnica - Anexo VIII (FACULTATIVO);

3.22 - Carta com indicação do representante para assinatura contrato - Anexo IX (FACULTATIVO);

3.23 - Declaração de Disponibilidade de Pessoal/Aparelhamento Técnico e Conhecimento das Condições e Local da Obra - **Anexo X - (OBRIGATÓRIO)**.

3.24 - Declaração de Enquadramento de Micro Empresa ou EPP - Anexo XI (OBRIGATÓRIO QUANDO FOR O CASO).

3.25 - Para obter o Certificado de Registro Cadastral (CRC) fornecido pelo Setor de Licitação da Prefeitura Municipal de Araxá, as empresas deverão, dentro do prazo estabelecido no item 3.11.1, apresentar todos os documentos exigidos para cadastro e habilitação, inclusive as declarações previstas do item 3.17 a 3.24 acima.

IV - DA APRESENTAÇÃO DA DOCUMENTAÇÃO DE HABILITAÇÃO E DA PROPOSTA DE PREÇOS

4.1 - Os documentos de habilitação e a proposta de cada licitante deverão ser apresentados em envelopes distintos, indevassáveis e colados, contendo em sua parte externa, além da razão social, CNPJ e endereço do licitante, os seguintes dizeres:

ENVELOPE Nº 01: DOCUMENTOS DE HABILITAÇÃO

A

PREFEITURA MUNICIPAL DE ARAXÁ - MG

Comissão Permanente de Licitação

Processo Licitatório nº 018/2020

Modalidade Tomada de Preços nº 02.002/2020

Início da Entrega: 17/03/2020 às 09h00min

Dia e Horário da Sessão: 17/03/2020 às 09h15min

Razão Social:

CNPJ:

Endereço:

ENVELOPE Nº 02: PROPOSTA DE PREÇO

A

PREFEITURA MUNICIPAL DE ARAXÁ - MG

Comissão Permanente de Licitação

Processo Licitatório nº 018/2020

Modalidade Tomada de Preços nº 02.002/2020

Início da Entrega: 17/03/2020 às 09h00min

Dia e Horário da Sessão: 17/03/2020 às 09h15min

Razão Social:

CNPJ:

Endereço:



V - DA ENTREGA E ABERTURA DOS ENVELOPES

5.1 - A Prefeitura de Araxá não se responsabilizará por envelopes “Documentos de Habilitação” e “Proposta de Preço” endereçada via postal ou por outras formas, entregues em local diverso do setor de protocolo do Setor de Licitação, e que, por isso, não cheguem na data e horário previsto no preâmbulo deste instrumento convocatório.

5.3 - A abertura dos envelopes “Documentos de Habilitação” e “Proposta de Preço” serão feitas no mesmo local e horário mencionado no preâmbulo.

VI - DA APRESENTAÇÃO DOS DOCUMENTOS DE HABILITAÇÃO - TRATAMENTO DIFERENCIADO A ME E EPP - VISITA TÉCNICA E CONDIÇÕES GERAIS

6.1 - Para comprovar sua plena habilitação, os licitantes deverão apresentar no envelope “Documentos de Habilitação” apenas o **CRC (Certificado de Registro Cadastral) atualizado**, fornecido pelo Setor de Licitações da Prefeitura Municipal de Araxá e as certidões que por ventura venha ter seu prazo de validade expirado entre a data de emissão do CRC e o dia previsto para a licitação.

6.1.1 - Não há necessidade de apresentar novamente toda a documentação exigida para cadastro e habilitação, apenas o Certificado de Registro Cadastral (CRC) fornecido pela Prefeitura Municipal de Araxá/MG.

6.1.2 - Ocorrendo alguma dúvida quanto a emissão do Certificado de Registro Cadastral - CRC, a Comissão Permanente de Licitação consultará o cadastro dos licitantes e caso necessário disponibilizara para consulta aos demais participantes do certame.

6.2 - DO TRATAMENTO DIFERENCIADO PREVISTO PARA ME E EPP:

6.2.1 - As Microempresas e Empresas de Pequeno Porte terão tratamento diferenciado previsto na Lei Complementar 123/2006.

6.2.2 - Nos termos do art. 8º da Instrução Normativa nº 103, de 30/04/2007, do Departamento Nacional de Registro do Comércio - DNRC, para obterem tratamento diferenciado e simplificado na licitação, os licitantes deverão comprovar, no momento do credenciamento a condição de Microempresa (ME) ou Empresa de Pequeno Porte (EPP) ou equiparada mediante a apresentação de:

6.2.2.1 - Se inscrito no Registro Público de Empresas Mercantis:

- a) Declaração de enquadramento arquivada, **OU** Certidão simplificada expedida pela Junta Comercial, ou equivalente, da sede da Microempresa (ME) ou da Empresa de Pequeno Porte (EPP), **OU**:
- b) Declaração de Enquadramento de Micro Empresa ou EPP, podendo ser utilizado o modelo previsto no **Anexo XI** desse edital.

6.2.2.2 - Se inscrito no Registro Civil de Pessoas Jurídicas:

- a) Declaração de enquadramento arquivada, **OU** Certidão de Breve Relato do Cartório de Registro Civil de Pessoas Jurídicas, ou equivalente, da sede da Microempresa (ME) ou da Empresa de Pequeno Porte (EPP), **OU**:
- b) Declaração de Enquadramento de Micro Empresa ou EPP, podendo ser utilizado o modelo previsto no **Anexo XI** desse edital.



6.2.3 - No caso de Microempresa (ME) ou Empresa de Pequeno Porte (EPP) com início de atividade no ano calendário corrente, deverá apresentar declaração de que não se enquadra na hipótese do § 10 do art. 3º da LC 123/2006.

6.2.4 - A declaração prevista na alínea "b" dos itens 6.2.2.1 e 6.2.2.2 e item 6.2.3 acima, deverão estar devidamente assinada pelo representante legal ou procurador da empresa.

6.2.5 - A falta de comprovação da condição de ME ou EPP prevista no item 6.2.2.1 e 6.2.2.2 e item 6.2.3 acima, ou apresentação em desacordo com previsto nesse edital, não será motivo de inabilitação do licitante, ficando assim, impedida apenas de exercer o tratamento diferenciado previsto na Lei complementar nº 123/2006.

6.2.6 - O licitante que apresentar declaração falsa responderá por seus atos, civil, penal e administrativamente.

6.2.7 - As microempresas e empresas de pequeno porte, por ocasião da participação neste certame licitatório, **deverá** apresentar toda a documentação exigida para efeito de comprovação de regularidade fiscal, mesmo que esta apresente alguma restrição.

6.2.8 - Havendo alguma restrição na comprovação da regularidade fiscal, será assegurado, as mesmas, o prazo de 05 (cinco) dias úteis, cujo termo inicial corresponderá ao momento em que o proponente for declarado o vencedor do certame, prorrogáveis por igual período, a critério da Administração Pública, para a regularização da documentação, pagamento ou parcelamento do débito, e emissão de eventuais certidões negativas ou positivas com efeito de certidão negativa.

6.2.9 - A não-regularização da documentação, no prazo previsto no subitem 6.2.8, implicará decadência do direito à contratação, sem prejuízo das sanções previstas no art. 81 da Lei nº 8.666, de 21 de junho de 1993, sendo facultado à Administração convocar os licitantes remanescentes, na ordem de classificação, para a assinatura do contrato, ou revogar a licitação.

6.2.10 - Em nenhuma hipótese será concedido prazo para apresentação de DOCUMENTOS DE HABILITAÇÃO exigidos neste processo, e não trazidos à reunião destinada à habilitação, no respectivo envelope, salvo na hipótese constante do art. 48, § 3º, da Lei nº 8.666/93 e no item 6.2.8 acima.

6.3 - DA VISITA TÉCNICA:

6.3.1 - A visita técnica é facultativa, caso os interessados optam por pela visita, esta deverá ser agendada antecipadamente junto a Secretaria Municipal de Serviços Urbanos ,pelo telefone (34) 3691-7036 - 3691-7054, tendo como termo a contar do primeiro dia útil ao da publicação, estendendo-se até o dia útil anterior a data prevista para realização da sessão publica, no horário das 08h00min às 12h00min e das 14h00min às 18h00min.

6.3.1.1 - A visita técnica por finalidade que o proponente possa constatar as condições de execução e particularidades inerentes à natureza dos trabalhos e sobre o local e para que perceba a realidade do cenário do empreendimento, suas peculiaridades, grau de dificuldade, quantitativos, etc, tendo condições de formar um conceito sobre os serviços como um todo e apresentando um preço justo em sua proposta não havendo dessa forma alegações futuras de desconhecimento das condições de execução dos serviços objeto deste Edital.

6.3.2 - Não será aceita visita sem o respectivo agendamento.



6.3.3 - A Visita Técnica deverá ser feita por representante da empresa, devidamente credenciado para tal.

6.3.4 - A empresa licitante, a seu critério, poderá declinar da visita, sendo, neste caso, necessário apresentar, em substituição ao Atestado de Visita, declaração formal assinada pelo responsável técnico, sob as penalidades da lei, de que tem pleno conhecimento das condições e peculiaridades inerentes à natureza dos trabalhos e sobre o local do serviço, assumindo total responsabilidade por esta declaração e ficando impedida, no futuro, de pleitear, por força do conhecimento declarado, quaisquer alterações contratuais de natureza técnica ou financeira.

6.3.4.1 - A declaração prevista no item 6.3.4 acima poderá obedecer ao modelo constante do **Anexo X** desse edital.

6.4 - DAS CONDIÇÕES GERAIS:

6.4.1 - Sob pena de inabilitação, todos os documentos apresentados para habilitação deverão estar em nome do licitante e, preferencialmente, com número do CNPJ e endereço respectivo, observando-se que:

6.4.1.1 - Se o licitante for a **matriz**, todos os documentos deverão estar em nome da **matriz**;

6.4.1.2 - Se o licitante for a **filial**, todos os documentos deverão estar em nome da **filial**;

6.4.1.3 - Se o licitante for **matriz**, e o **executor** do contrato for **filial**, deverão ser apresentados tanto os documentos da matriz quanto os da filial;

6.4.2 - Serão dispensados da **filial** aqueles documentos que, pela própria natureza, comprovadamente, forem emitidos somente em nome da **matriz**.

6.4.3 - Os documentos acima referidos deverão estar com prazo de validade em vigor, na data de abertura dos envelopes, contendo a habilitação dos interessados. Os documentos (CERTIDÕES) que não possuírem prazo de vigência estabelecido pelo órgão expedidor, serão adotados a vigência de 90 (noventa) dias consecutivos, contados a partir da data de sua expedição, **exceto os atestados de capacidade técnica.**

6.4.4 - Alegações posteriores relacionadas com o desconhecimento de informações e das condições locais pertinentes à execução do objeto, não serão argumentos válidos para reclamações futuras, nem desobrigam a execução do contrato.

6.4.5 - Serão inabilitadas neste certame as licitantes que deixarem de efetuar o cadastro no prazo previsto no item 3.11.1, ou estando dentro do prazo apresentar documentação incompleta ou em desacordo com as disposições do edital.

6.4.6 - Os documentos acima mencionados não poderão ser substituídos por qualquer tipo de protocolo.

6.4.7 - Uma vez incluído no processo, nenhum documento será devolvido, salvo se original a ser substituído por cópia reprográfica autenticada.

6.6.8 - A falta de apresentação do Memorial de Cálculo (item 3.15.2.2), não impedirá a emissão do CRC,(Certificado de Registro Cadastral) porém a empresa deverá apresentar o balanço conforme exigido acima para que seja efetuado os cálculos na forma prevista nos itens 3.15.2.1.



6.6.9 - A expedição do Certificado de Registro Cadastral não exige o interessado de manter atualizados os documentos do cadastro, que deverão estar em dia na data de julgamento da presente Tomada de Preços.

6.6.10 - O CRC (Certificado de Registro Cadastral), fornecido pelo Setor de Licitações da Prefeitura Municipal de Araxá, substitui os documentos exigidos para habilitação, inclusive as declarações prevista neste edital.

6.6.11 - Cumprida e atendida a fase de habilitação para cadastramento, estará a licitante apta a prosseguir neste processo licitatório, para o que lhe será entregue pela Administração, naquela oportunidade o **CERTIFICADO DE REGISTRO CADASTRAL** a ser apresentado no envelope de "DOCUMENTOS DE HABILITAÇÃO", entregue juntamente com o envelope da "PROPOSTA DE PREÇO", na data assinalada no preâmbulo deste instrumento de convocação.

6.2.13 - Se no decorrer da sessão pública do certame, for apresentado algum documento sem a assinatura do sócio ou administrador da empresa, estando o mesmo presente poderá assinar na presença da Comissão de licitação e demais presentes, caso em que deverá ser constado na ata da sessão⁴.

VII - DA PROPOSTA DE PREÇOS

7.1 - A proposta deverá ser apresentada em uma via, datilografada ou processada em computador, em papel timbrado da empresa, datada, sem rasuras, acréscimos e entrelinhas, em linguagem clara e que não dificulte a exata compreensão do seu enunciado (podendo ser usado o modelo previsto no **Anexo VI**). Sua(s) folha(s) deve(m) ser assinada(s) ou rubricada(s) **pelo representante legal da empresa e deverá obrigatoriamente** conter:

7.1.1 - Indicação do preço global da proposta, expresso em numeral e por extenso, que corresponderá ao somatório total da planilha.

7.1.2 - Apresentação de planilha descrevendo os serviços a serem executados, preenchidos as colunas de unidade, quantidade, preço unitários com BDI e preço total conforme modelo constante do **Anexo VI**.

7.1.2.1 - Não há necessidade de apresentar a planilha com duas colunas de preços unitários, apenas a coluna referente ao preço unitário com BDI, devendo o mesmo ser cravado direto com duas casas decimais.

7.1.3 - Apresentação do Cronograma físico-financeiro previsto no **Anexo III** devidamente preenchido.

7.1.4 - Indicação do prazo de validade da proposta, que deverá ser de, no mínimo, 60 (sessenta dias) dias, a contar da data de apresentação da mesma.

7.1.5 - Caso esse prazo não esteja expressamente indicado na proposta, o mesmo será considerado como aceito para efeito de julgamento.

⁴ TJ-MG - Apelação Cível: AC 10024122927791001 MG - A ausência de assinatura em um dos documentos entregues pelo candidato a comissão licitante, sem qualquer prejuízo a correspondente identificação, constitui mera irregularidade formal sanável, não constituindo por si só, justificativa para exclusão do particular da Tomada de Preços pública.



7.1.6 - Declaração expressa da licitante constando que estão incluídas no preço global da proposta todas as despesas com projetos, instalações de máquinas, equipamentos próprios, como também as despesas de aquisição de ferramentas materiais, inclusive o seu transporte até o local de execução da obra, seu armazenamento e guardam, todos os equipamentos de segurança individual e coletiva e providências pertinentes, assim como as despesas relativas à mão de obra necessária a tais atividades, incluindo as previstas em leis sociais, seguros, fretes, impostos de qualquer natureza, lucro e outros encargos ou acessórios.

7.1.7 - A proposta deverá referir-se a todo o objeto especificado na presente licitação, não se admitindo propostas para execução parcial do objeto.

7.2 - Os preços deverão ser expressos em moeda corrente do país.

7.3 - Cabe à licitante fazer minucioso estudo, verificação e comparação de todos os documentos apresentados, dos detalhes, das especificações e demais documentos integrantes da documentação técnica fornecida pela Prefeitura para execução dos serviços, inclusive dos dados apurados quando da visita técnica.

7.4 - É de responsabilidade integral da licitante conhecer todas as composições preços e serviços, conforme os códigos dos itens em precificação, bem como as especificações de cada insumo que as compõem.

7.5 - Com o recebimento da proposta, a Administração entenderá que todos os projetos, prazos, especificações e local foram detalhadamente analisados pela licitante e que todos os materiais e mão de obra foram considerados para a execução dos serviços.

7.6 - Após a fase de habilitação, não serão admitidos quaisquer acréscimos, supressões, retificações ou desistência da proposta, salvo por motivo justo decorrente de fato superveniente e aceito pela Administração, ou para atender a situação prevista no item 8.4 e seguintes deste edital.

7.7 - O preço global proposto, as quantidades de serviços e os preços unitários consignados na planilha orçamentária analítica, serão de exclusiva e total responsabilidade da licitante, não lhe assistindo direito de pleitear qualquer alteração dos mesmos sob alegações de erro, lapso, omissão ou outro qualquer pretexto, que por ventura venha majorar o valor total da proposta.

7.8 - É vedada qualquer indexação de preços por índices gerais, setoriais ou que reflitam a variação dos custos.

VIII - DO JULGAMENTO.

8.1 - O critério de julgamento será o **de menor preço**, representado pelo **menor valor global ofertado**, desde que observadas as especificações e demais condições estabelecidas neste Edital e seus Anexos.

8.1.1 - Para análise dos documentos e das propostas comerciais, a Comissão Permanente de Licitação poderá solicitar à Secretaria Municipal de Serviços Urbanos manifestação por meio de parecer conclusivo, ou por meio de manifestação verbal emitida por seus membros que estiverem presentes na sessão, hipótese em que a manifestação será consignada em ata.

8.2 - Considera-se preço global da proposta a soma dos valores relativos ao custo total apresentado na planilha.



8.3 - Será desclassificada a proposta que:

8.3.1 - Não atenda às exigências estabelecidas neste edital ou em diligência;

8.3.2 - Não se refira à integralidade do objeto licitado;

8.3.3 - Apresente preço baseado em outra(s) proposta(s), inclusive com o oferecimento de redução sobre a de menor valor;

8.3.4 - Apresente valores unitários e global, superior ao limite estabelecido pela Administração, conforme planilha orçamentária contida no **Anexo II**.

8.3.4.1 - Para aplicação do item 8.3.4 acima, a CPL levará em conta o valor unitário e total que estiver acima do preço estimado pela Administração. Não serão desclassificadas propostas eivadas de simples defeitos ou valores irrelevantes, ou seja, quando o valor que estiver acima do preço estimado for irrisório/insignificante não gerando assim prejuízo para Administração Pública.

8.3.5 - Contenha em seu texto rasuras, emendas, borrões, entrelinhas, irregularidade ou defeito de linguagem capaz de dificultar o julgamento.

8.3.6 - Apresente preços simbólicos, irrisórios ou de valor zero, superestimados, incompatíveis com os preços e insumos de mercado, acrescidos dos respectivos encargos, exceto quando se referirem a materiais e instalações de propriedade do licitante, para os quais ele renuncie à parcela ou à totalidade da remuneração; ou superestimados ou manifestamente inexequíveis, assim considerados nos termos do disposto no art. 44 e art. 48, inciso II e §§ 1º e 2º, da Lei Federal 8666/93;

8.3.6.1 - Considerar-se-á inexequível a proposta que não venha a ter demonstrada sua viabilidade por meio de documentação que comprove que os custos envolvidos na contratação são coerentes com os de mercado do objeto desta Tomada de Preços.

8.3.6.2 - A inexequibilidade dos valores referentes a itens isolados da planilha a ser apresentada junto com a proposta, desde que não contrariem instrumentos legais, não caracteriza motivo suficiente para a desclassificação da proposta.

8.3.6.3 - Se houver indícios de inexequibilidade da proposta de preço, ou em caso da necessidade de esclarecimentos complementares, poderá ser efetuada diligência, na forma do § 3º do art. 43 da Lei n.º 8.666/93, para efeito de comprovação de sua exequibilidade, podendo-se adotar, dentre outros, os seguintes procedimentos:

- a) questionamentos junto à proponente para a apresentação de justificativas e comprovações em relação aos custos com indícios de inexequibilidade;
- b) pesquisas em órgãos públicos ou empresas privadas;
- c) verificação de outros contratos que a proponente mantenha com a Administração ou com a iniciativa privada;
- d) pesquisa de preço com fornecedores dos insumos utilizados;
- e) verificação de notas fiscais dos produtos adquiridos pela proponente;
- f) consultas às Secretarias de Fazenda Federal, Distrital, Estadual ou Municipal;
- g) análise de soluções técnicas escolhidas e/ou condições excepcionalmente favoráveis que a proponente disponha para a prestação dos serviços;
- h) demais verificações que porventura se fizerem necessárias.



8.3.6.4 - Não havendo a comprovação da exequibilidade da proposta, esta será desclassificada.

8.4 - Erros meramente formais no preenchimento da Planilha não será motivo suficiente para a desclassificação da proposta, quando a Planilha puder ser ajustada sem a necessidade de majoração do preço ofertado, e desde que se comprove que este é suficiente para arcar com todos os custos da contratação.

8.5 - A Licitante que tiver oferecido o menor preço e a proposta atender em sua essência aos requisitos do edital, terá sua planilha de preço conferida pela Comissão e terá o seguinte tratamento:

- a) verificado divergência de cálculos entre o valor unitário, total e total geral, a empresa terá o prazo de 2 (dois) dias úteis para apresentar nova proposta escoimada do vício detectado, devendo ser mantido sempre o valor total global.
- b) discrepância entre valores grafados em algarismos e por extenso: caberá análise para se verificar erro de digitação.

8.6 - A Proposta será ajustada em conformidade aos procedimentos acima para correção de erros. Se a licitante não aceitar as correções indicadas, na proposta de preços, sua proposta será desclassificada, o que equivalerá à desistência do certame.

8.7 - Verificado em qualquer momento, até o término do contrato, incoerências ou divergências de qualquer natureza nas composições dos preços unitários dos serviços, será adotada a correção que resultar no menor valor.

8.8 - A proposta apresentada pela licitante vencedora, após a devida correção dos erros detectados, deverá atender todas as exigências previstas no edital.

8.9 - Prevalecerá o preço expresso por extenso, em caso de divergência entre este e o expresso em algarismos.

8.10 - As propostas que omitirem o prazo de validade previsto no subitem 7.1.4, do Título VII, deste Edital, serão entendidas como válidas pelo período de 60 (sessenta) dias corridos.

8.11 - Verificada absoluta igualdade de preço entre duas ou mais propostas, exceto se apresentadas por microempresas ou empresas de pequeno porte, que terá preferência de contratação, esta Licitação será decidida através de SORTEIO, de acordo com o artigo 45 da Lei 8.666/93 e após observado o que dispõe o § 2º, do art. 3º da mesma Lei.

8.12 - Será assegurado, como critério de desempate, preferência de contratação para as microempresas e empresas de pequeno porte.

8.13 - Entende-se por empate aquelas situações em que as propostas apresentadas pelas microempresas e empresas de pequeno porte, sejam iguais ou até 10% (dez por cento) superiores à proposta mais bem classificada.

8.14 - No caso de empate em duas ou mais propostas proceder-se-á da seguinte forma:

8.14.1 - a microempresa ou empresa de pequeno porte mais bem classificada poderá apresentar proposta de preço inferior àquela considerada vencedora do certame, situação em que será adjudicado em seu favor o objeto licitado;



8.14.2 - não ocorrendo a contratação da microempresa ou empresa de pequeno porte, na forma do subitem 8.14.1, serão convocadas as remanescentes que porventura se enquadrem na hipótese dos 8.13 deste edital, na ordem classificatória, para o exercício do mesmo direito;

8.14.3 - no caso de equivalência dos valores apresentados pelas microempresas e empresas de pequeno porte que se encontrem nos intervalos estabelecidos no item 8.13 deste edital, será realizado sorteio entre elas para que se identifique aquela que primeiro poderá apresentar melhor oferta.

8.14.4 - Na hipótese da não contratação nos termos previstos no item 8.14 deste edital, o objeto licitado será adjudicado em favor da proposta originalmente vencedora do certame.

8.14.5 - A microempresa ou empresa de pequeno porte melhor classificada, desde que obrigatoriamente presente na sessão, será convocada, pela Comissão, para apresentar verbalmente nova proposta no prazo máximo de 10 (dez) minutos, sob pena de preclusão.

8.14.5.1 - A proposta apresentada verbalmente conforme previsto no item acima, deverá ser entregue readequada e datilografada ou equivalente em papel timbrado da empresa, no prazo máximo de 02 (dois) dia útil, contado da comunicação do resultado lavrada em Ata, sob pena de preclusão.

8.14.6 - O disposto no item 8.14 e seus subitens somente se aplicarão quando a proposta mais bem classificada não tiver sido apresentada por microempresa ou empresa de pequeno porte.

8.14.7 - Nos demais casos, ocorrendo igualdade de preços entre 02 (duas) ou mais propostas, após obedecido o disposto no § 2º, do Art. 3º da Lei 8.666/93, o critério a ser adotado para o desempate será obrigatoriamente o **SORTEIO**, para o qual, as empresas que estejam empatadas.

8.15 - No julgamento das propostas a Comissão de Licitação poderá, a seu critério, solicitar assessoramento técnico das unidades solicitantes ou de profissionais especializados;

8.16 - Quando todos os licitantes forem inabilitados ou todas as propostas forem desclassificadas, a administração poderá fixar aos licitantes o prazo de oito dias úteis para a apresentação de nova documentação ou de outras propostas escoimadas do vício apresentado.

8.17 - Das decisões da Comissão de licitação, caberão recursos nos termos do artigo 109, da Lei nº 8.666, de 21.06.93 e alterações.

IX - DA HOMOLOGAÇÃO E ADJUDICAÇÃO

9.1 - A Comissão Permanente de Licitação da Prefeitura Municipal de Araxá proferirá sua decisão, confirmando a classificação das propostas e o Prefeito Municipal adjudicará o objeto ao licitante vencedor e homologará o resultado da licitação.

9.2 - A contratação formalizar-se-á mediante assinatura de instrumento particular, observadas as cláusulas e condições deste edital, minuta de contrato conforme modelo do **Anexo XII**.

9.3 - Após a homologação do resultado da licitação, a licitante vencedora terá o prazo de 05 (cinco) dias úteis, a contar da data do recebimento da convocação pela Prefeitura Municipal para assinar o contrato.



X - DA FISCALIZAÇÃO

10.1 - Será competente para acompanhar, fiscalizar, conferir e autorizar o objeto desta licitação a Secretaria Municipal de Serviços Urbanos da Prefeitura ou Comissão especialmente designada, observados os art. 67 a 70 da Lei Federal n.º 8.666/93.

10.2 - A **CONTRATADA** é obrigada a assegurar e facilitar o acompanhamento e a fiscalização dos serviços, bem como o acesso às fontes de informações que forem julgadas necessárias.

10.3 - A Administração reserva-se o direito de não receber os serviços em desacordo com o previsto neste instrumento convocatório, podendo cancelar o contrato e aplicar o disposto no art. 24, inciso XI, da Lei Federal nº 8.666/93.

10.4 - O responsável pelo acompanhamento da obra/serviços será o Sr. Eduardo Aguiar de Moura, CPF nº 561.996.866-91, Engenheiro Civil CREA-MG nº 41.638/D, inscrito no CPF: 087.334.116-38 - Cargo: Assessor, ou em sua falta outro que o Município de Araxá indicar.

10.5 - As decisões, comunicações, ordens ou solicitações deverão se revestir, obrigatoriamente, da forma escrita e obedecer às normas emanadas pela Prefeitura.

XI - DAS CONDIÇÕES DE PAGAMENTO

11.1 - Os pagamentos serão efetuados da seguinte forma:

11.1.1 - A **CONTRATADA** obterá pagamentos somente referentes aos serviços efetivamente executados, conforme medições efetuadas pela fiscalização do **CONTRATANTE**, observado o cronograma físico financeiro.

11.1.2 - A primeira medição só será paga após a apresentação obrigatória do:

- a) Relatório fotográfico (impresso e gravados em um CD);
- b) Apresentação da matrícula da obra(s) junto ao INSS;
- c) ART autêntica, quitada e registrada no CREA ou RRT autêntico, quitado e registrado no CAU;
- d) Diário de obras com as ocorrências diárias;
- e) Apresentação GFIP (Guia de recolhimento do FGTS e informações a Previdência Social);

11.1.3 - Nas medições mensais, até o término comprovado da obra, o pagamento só será efetuado após a apresentação obrigatória de:

- a) Diário de obras com as ocorrências mensais;
- b) Relatório fotográfico (impresso e gravados em um CD);
- c) Apresentação GFIP (Guia de recolhimento do FGTS e informações a Previdência Social);
- d) Apresentação GPS (Guia de Previdência Social);

11.1.4 - A última medição só será paga mediante a apresentação de Prova de regularidade para com a Seguridade Social (INSS) e a relativa ao Fundo de Garantia por Tempo de Serviço (FGTS), bem como laudo de recebimento provisório dos serviços emitidos pela fiscalização/supervisão do **CONTRATANTE**.



11.1.5 - As medições devem observar os preços unitários constantes da Proposta vencedora, levando-se em conta o avanço físico real dos serviços que, apresentado pela **CONTRATADA**, houver sido aprovado pela Administração Municipal.

11.1.6 - O item relativo à Administração Local será medido em valor proporcional a cada medição de serviços efetivamente executados, cumulativamente até o total da verba constante da Planilha de Quantitativos e Preços Unitários.

11.1.7 - Não será devido pagamento da despesa relativa à Administração Local, sobre os itens Mobilização / Desmobilização e Instalação do canteiro de Obra.

11.1.8 - O valor a **(Io)** da Administração Local a ser pago em cada medição será calculado da seguinte forma:

$$\text{AL (mensal)} = \frac{\text{AL}}{\text{VC} + \text{AL}} \times \text{Valor da medição dos serviços executados no mês.}$$

AL (mensal) → Valor a ser pago em cada medição mensal;

AL → Valor total da verba Administração Local constante do Quadro de Quantidades e Preços Unitários;

VC → Valor inicial do contrato (Io) menos os valores relativos à Mobilização/Desmobilização e Instalação e Manutenção do canteiro de obra (se houverem).

11.1.9 - Em caso de adiamento que implique em aumento de valor contratual ou prorrogação de prazo, não haverá alteração no valor definido na Planilha de Quantitativos e Preços Unitários para o item Administração Local.

11.1.10 - Quando ocorrer execução total do objeto contratual em prazo ou valor inferior aos definidos inicialmente ou restar resíduo, será devido o pagamento total da verba remanescente na medição final.

11.1.11 - Em caso de medição zero, ou paralisação da obra, não será devido nenhum pagamento relativo à Administração Local.

11.1.12 - Todos os demais serviços serão medidos de acordo com os critérios de medição e pagamentos estabelecidos no Edital.

11.2 - Os pagamentos serão efetuados em até 30(trinta) dias após a apresentação da nota fiscal e respectiva medição.

11.3 - Somente após o cumprimento de todas as exigências acima será contado o prazo para a liberação do pagamento.

11.4 - Em caso de irregularidade na emissão dos documentos fiscais, o prazo de pagamento será contado a partir de sua reapresentação, desde que devidamente regularizados.

11.5 - O **CONTRATANTE** poderá reter o pagamento das faturas nos seguintes casos:

I - imperfeição dos serviços executados;

II - obrigação da **CONTRATADA** com terceiros que, eventualmente, possa prejudicar o **CONTRATANTE**;



III - débito da **CONTRATADA** para com o **CONTRATANTE** quer provenha da execução do contrato, quer resulte de outras obrigações, conforme art. 55 da Lei 8.666/93;

IV - não cumprimento das obrigações contratuais, hipótese em que o pagamento ficará retido até que a **CONTRATADA** atenda a cláusula infringida.

V - reter ainda o pagamento da última medição, caso todos os projetos não sejam aprovados.

11.6 - Nenhum pagamento isentará a **CONTRATADA** das responsabilidades e obrigações, nem implicará aceitação definitiva das obras e serviços executados.

11.7 - A Cada NF/Fatura apresentada será descontado, pelo **CONTRATANTE**, o percentual de 11% (onze por cento), referente a seguridade social, correspondente ao valor da mão de obra utilizada para realização dos serviços.

11.8 - Todas as notas fiscais deverão constar o número do processo licitatório, sob pena de devolução pelo CONTRATANTE.

XII - DO PREÇO

12.1 - Os preços a serem pagos pelo **CONTRATANTE**, em decorrência da execução dos serviços contratados, será, única e exclusivamente, em relação aos serviços executados pela **CONTRATADA**, referenciados aos valores constantes da proposta comercial.

12.2 - O preço pelo qual serão contratados os serviços é irredutível, todos os custos diretos e indiretos, impostos e taxas e constitui a única remuneração pela execução dos trabalhos contratados.

12.3 - O **CONTRATANTE** reserva-se o direito de, em qualquer ocasião, fazer alteração no projeto ou especificações que impliquem redução ou aumento de serviços, de que resulte ou não correção do valor contratual, obedecido o limite previsto no artigo 65, § 1º, da Lei 8.666/93, caso em que serão utilizados os preços unitários constantes da Planilha apresentada pela **CONTRATADA**.

12.4 - Serão reconhecidas como alterações do projeto ou das especificações somente aquelas feitas com autorização escrita do **CONTRATANTE**.

12.5 - Na hipótese de fatos imprevisíveis, ou previsíveis, porém, de consequências incalculáveis, retardadores ou impeditivos da execução do ajustado, ou ainda, em caso de força maior, caso fortuito ou "fato do príncipe", configurando álea econômica extraordinária e extracontratual, o contrato poderá ser alterado, objetivando a manutenção do seu equilíbrio econômico - financeiro.

12.6 - Inclui-se no preço ajustado no contrato todas as despesas verificadas para a execução das obras, serviços, instalações e fornecimentos contratados, inclusive mão de obra comum, técnica, especializada, e de supervisão; transporte de peças e empregados; utilização de ferramentas e de instrumentos especiais necessários à correta execução das obras, serviços, instalações e fornecimentos; obrigações tributárias, trabalhistas, prêmio de seguro, acidentes do trabalho, parafiscais, infortunistas, providenciárias, fiscais, etc.

XIII - DAS OBRIGAÇÕES DAS PARTES

13.1 - Do CONTRATANTE:

13.1.1 - Efetuar os pagamentos devidos à **CONTRATADA**, na forma estabelecida no contrato.



13.1.2 - Supervisionar a execução dos serviços, com preposto idôneo e habilitado, efetuando inclusive medições para efeito de pagamentos.

13.1.3 - Emitir ordem de serviços de início de execução do presente contrato.

13.1.4 - Fornecer todos os documentos e informações necessárias ao desenvolvimento da obra.

13.1.5 - Garantir à **CONTRATADA** acesso à documentação técnica necessária (plantas de cadastro, etc.).

13.1.6 - Notificar a **CONTRATADA** por meio do gestor/fiscal, sobre qualquer irregularidade encontrada na execução dos serviços, inclusive acerca de possível aplicação de multa por descumprimento contratual, fixando-lhes, nos termos da lei, prazo para apresentação de defesa.

13.1.7 - Rejeitar todo e qualquer material de má qualidade e em desconformidade com as especificações deste Termo.

13.1.8 - Efetuar o recebimento provisório e definitivo do objeto, por meio da Secretaria Municipal de Serviços Urbanos.

13.2 - Da **CONTRATADA**:

13.2.1 - Manter, durante a execução dos serviços, em compatibilidade com as obrigações por ela assumidas, todas as condições de habilitação e qualificação exigidas na licitação.

13.2.2 - Designar um preposto, idôneo e habilitado, com poderes para representá-la, receber notificações da fiscalização da PMA e para tomar deliberações sobre todos os assuntos, para o bom e fiel cumprimento do contrato, sendo formal e previamente indicado à Administração.

13.2.3 - Cumprir todas as normas de segurança do trabalho, fornecer, inclusive, os respectivos equipamentos de proteção aos seus empregados.

13.2.4 - Fornecer toda a mão de obra, materiais, ferramentas e equipamentos necessários ao pleno desenvolvimento dos serviços contratados.

13.2.5 - Fornecer pessoal devidamente habilitado e qualificado para prestação dos serviços contratados.

13.2.6 - Arcar com o pagamento de todos os encargos trabalhistas, sociais, previdenciários e outros advindos do contrato.

13.2.7 - Responder por quaisquer danos que venham a ser causado ao **CONTRATANTE** ou a terceiros, por seus empregados ou prepostos, no exercício de suas tarefas.

13.2.8 - Registrar o Contrato no CREA ou no CAU, enviando para a Prefeitura Municipal de Araxá, uma cópia registrada.

13.2.9 - Deverá o Responsável Técnico da **CONTRATADA**, acompanhar todas as etapas dos serviços.

13.2.10 - Responsabilizar-se integralmente para com a execução do objeto contratado, sendo que a presença da fiscalização da PMA, não diminui ou exclui esta responsabilidade.



13.2.11 - Cumprir corretamente as instruções do **CONTRATANTE** em relação ao local onde deverá ser executado os serviços, devendo executá-los no prazo máximo pré-estabelecido.

13.2.12 - Assumir, por sua exclusiva responsabilidade, as despesas com assistência médica e hospitalar de pessoal alocado aos serviços em condições normais ou em regime de horário extraordinário.

13.2.13 - Segurar, obedecendo a disposições trabalhistas e previdenciárias específicas, todo o pessoal aplicado ao objeto Contratado, contra riscos de acidente do trabalho.

13.2.14 - Prover os empregados de identificação, zelando para que os mesmos trabalhem de forma zelosa e ordeira.

13.2.15 - Contratar e dispensar, às suas expensas e sob sua exclusiva responsabilidade, todo o pessoal necessário à prestação dos serviços contratados, bem como, o pagamento dos encargos trabalhistas e sociais devidos, nos prazos da lei.

13.2.16 - Apresentar ao **CONTRATANTE**, duas vias quitadas da guia de recolhimento junto ao CREA ou no CAU dos serviços em epígrafe.

13.2.17 - Manter no canteiro de obra o Diário de Obras atualizado diariamente.

13.2.18 - Fornecer mão de obra, equipamentos e utensílios necessários à execução dos serviços contratados. Todos os equipamentos e utensílios a serem utilizados na prestação dos serviços, deverão ser registrados por ocasião da entrada no local de trabalho e não poderão ser retirados sem apresentação de uma ordem escrita de saída, não se responsabilizando o **CONTRATANTE**, pelo extravio dos mesmos. As despesas com transporte dos equipamentos e utensílios correrão por conta da **CONTRATADA**, bem como o seguro contra roubo e incêndio.

13.2.19 - Responsabilizar-se pela supervisão, coordenação e execução dos serviços contratados, devendo comandá-los por seus prepostos, obrigando-se a observar todos os requisitos recomendados pelas normas brasileiras pertinentes, podendo o **CONTRATANTE**, a seu exclusivo critério, pedir a substituição quando assim o desejar, sem qualquer ônus para a mesma, ficando ainda, facultado a esta, através dos seus representantes, a verificação dos serviços executados ou em execução, sem que, razão disso cesse ou fique diminuída a responsabilidade da **CONTRATADA** pela perfeição e segurança dos serviços executados.

13.2.20 - Manter no(s) local (is) dos serviços contratados profissional legalmente habilitado, o qual deverá permanecer na obra durante o tempo necessário para perfeita execução dos mesmos.

13.2.21 - Assumir todos os encargos previdenciários e trabalhistas e FGTS dos seus empregados utilizados na execução dos serviços, mantendo-os rigorosamente e de acordo com as disposições legais em vigor, no seguro contrato acidentes do trabalho e quaisquer outros que a lei exige ou venha a exigir.

13.2.22 - Providenciar identificação para os seus empregados utilizados na prestação dos serviços contratados, sem a qual os mesmos não poderão entrar nas instalações do **CONTRATANTE**.

13.2.23 - Responsabilizar-se pelo fornecimento, para **CONTRATANTE**, dos dados cadastrais dos empregados utilizados na execução dos serviços contratados, bem como pela atualização desses dados, entregando mensalmente ao **CONTRATANTE**, cópia das guias de recolhimento dos encargos trabalhistas, previdenciários e demais exigidos pela legislação em vigor.



13.2.24 - Responder perante o **CONTRATANTE** e a terceiros por prejuízos causados em razão dos atos praticados na execução dos serviços a seu cargo, por si e por seus empregados utilizados direta ou indiretamente.

13.2.25 - Fornecer aos seus empregados utilizados na execução dos serviços contratados, transporte, refeições, uniformes e equipamentos de proteção individual, observando os padrões já utilizados pelos empregados da Contratante ou indicados por ela.

13.2.26 - Atender ao que determina a NR - Norma Regulamentadora nº 07 da Portaria nº 3.214/78 do Ministério do Trabalho e Emprego, principalmente sobre os registros dos empregados alocados aos serviços, bem como, seus exames médicos (admissional, periódico e demissional), e a primeira via do ASO (atestado de Saúde Ocupacional), a jornada de trabalho de 220h/mês, deverão permanecer no local da prestação dos serviços à disposição da Gerência do Contrato e da Fiscalização do Ministério do Trabalho.

13.2.27 - Cumprir as Normas Regulamentadoras do Ministério do Trabalho sobre segurança, higiene e medicina do Trabalho, assim como as Normas e Procedimentos da Segurança do **CONTRATANTE**. Assumir, por sua conta, os encargos de assistência médica de pronto-socorro do seu pessoal.

13.2.28 - Ficará a cargo da **CONTRATADA** toda a segurança e prevenção contra acidentes do trabalho do pessoal empregado na execução dos serviços contratados, devendo esta exercer severa vigilância sobre os mesmos.

13.2.29 - Manter limpa e organizada a área de trabalho durante e no término dos serviços. A liberação de pagamento total ou parcial ficará condicionada ao cumprimento também deste item.

13.2.30 - No caso de eventual reclamação trabalhista promovida contra a **CONTRATADA**, pelos empregados utilizados na execução dos serviços objeto do contrato, em que o **CONTRATANTE** seja chamado, como solidária, fica desde já pactuada que a **CONTRATADA** se obriga a tomar todas as medidas e providências cabíveis, visando excluir o **CONTRATANTE** do polo passivo da relação processual, assumindo, ela **CONTRATADA**, em qualquer caso, toda e qualquer responsabilidade por eventual débito trabalhista oriundo do contrato, mesmo após o término do mesmo.

13.2.31 - Fica expressamente estipulado que não se estabelece por força do contrato objeto desta licitação, qualquer vínculo empregatício de responsabilidade do **CONTRATANTE**, com relação ao pessoal que a **CONTRATADA** utilizar, direta ou indiretamente, na execução dos serviços contratados, correndo por conta exclusiva da **CONTRATADA**, única responsável como empregadora, todas as despesas com esse pessoal, inclusive os encargos decorrentes da legislação vigente, seja trabalhista, previdenciária, securitária ou qualquer outra, obrigando-se a **CONTRATADA** ao cumprimento das disposições legais, quer quanto à remuneração do seu pessoal como dos encargos de qualquer natureza, especialmente do seguro contra acidentes do trabalho.

13.2.32 - Responsabilizar-se pelo cumprimento das normas regulamentadoras (NR's) de segurança do Ministério do Trabalho e Emprego, provendo seus empregados dos equipamentos de proteção individual (EPI), com respectivos CA (Certificado de Aprovação) atualizado, conforme a exigência de cada função e posto de trabalho, mantendo ficha de controle de fornecimento de EPI (atualizada de assinada), bem como realizar o treinamento quanto ao seu uso e conservação corretos.

13.2.33 - Fica definido que, ao final da obra, a **CONTRATADA** deverá apresentar um jogo de projetos arquitetônico e complementares que eventualmente sofram modificações ou adaptações necessárias



para melhor uso da edificação, como forma de as built, para posteriores reformas e manutenções. Os projetos devem ser entregues em meio físico e digital.

XIV - DA VIGÊNCIA E EXECUÇÃO

14.1 - O prazo de vigência do contrato a ser firmado após adjudicação e homologação da presente licitação, contará a partir da assinatura do instrumento contratual com término previsto em 9 (nove) meses, com eficácia legal a partir da publicação de seu extrato.

14.2 - O prazo para execução da obra será de 6 (seis) meses, conforme previsto no cronograma físico financeiro contados a partir da assinatura do instrumento contratual.

14.3 - O prazo de validade das propostas será de 60 (sessenta) dias.

14.4 - No caso de constatação de erros ou modificações por parte da **CONTRATANTE**, que resultem em alterações dos prazos, estes serão aditados em comum acordo com a fiscalização.

XV - DO CONTRATO

15.1 - Para assinar o contrato, deverá o Licitante vencedor prestar garantia de 5% (cinco por cento) do valor deste, a preços iniciais, sob pena de decair o direito à contratação, com validade durante a execução do contrato e 03 (três) meses após o termo da vigência contratual, devendo ser renovada a cada prorrogação.

15.2 - A caução inicial será reforçada durante a execução dos serviços contratados, de forma a totalizar sempre 5% (cinco por cento) do valor vigente do contrato (preços iniciais mais aditivos e reajustamentos se houver).

15.3 - A garantia e seus reforços poderão ser realizados em uma das seguintes modalidades:

a) caução em dinheiro ou título da dívida pública;

b) seguro garantia;

c) carta de fiança bancária.

15.4 - No caso de fiança bancária, esta deverá ser, a critério da licitante, fornecida por um banco localizado no Brasil, pelo prazo da duração do contrato, devendo a **CONTRATADA** providenciar sua prorrogação, por toda a duração do contrato, independente de notificação do Município de Araxá, sob pena de rescisão contratual, ressalvados os casos em que a duração do contrato for inferior ao prazo acima estipulado, quando deverá a caução ser feita pelo prazo contratual.

15.5 - No caso da opção pelo seguro garantia o mesmo será feito mediante entrega da competente apólice emitida por entidade em funcionamento no País, e em nome do Município de Araxá, e somente será aceita se cobrir e assegurar: **(1)** o pagamento de prejuízos advindos do não cumprimento do objeto do contrato; **(2)** prejuízos diretos causados à Administração decorrentes de culpa ou dolo durante a execução do contrato; e **(3)** multas moratórias e punitivas aplicadas pela Administração à **CONTRATADA** pelo prazo da duração do contrato, devendo a **CONTRATADA** providenciar sua prorrogação, por toda a duração do contrato, independente de notificação do Município de Araxá, sob pena de rescisão contratual.



15.6 - No caso de opção por Títulos da Dívida Pública, estes deverão estar acompanhados de laudo de avaliação da Secretaria do Tesouro Nacional, no qual esta informará sobre a exequibilidade, valor e prazo de resgate, taxa de atualização, condições de resgate.

15.7 - No caso de opção por caução em dinheiro, o interessado deverá procurar a Tesouraria da Prefeitura Municipal de Araxá, situada na Rua Presidente Olegário Maciel nº 306, CEP. 38.183-186, Centro, Araxá-MG, para obter instruções de como efetuar-la.

15.8 - A garantia prestada pela **CONTRATADA**, qualquer que seja a modalidade escolhida, assegurará o pagamento de: **(1)** prejuízos advindos do não cumprimento do objeto do contrato; **(2)** prejuízos diretos causados à Administração decorrentes de culpa ou dolo durante a execução do contrato; **(3)** multas moratórias e punitivas aplicadas pela Administração à **CONTRATADA**, e **(4)** obrigações trabalhistas e previdenciárias de qualquer natureza, não adimplidas pela **CONTRATADA**, quando couber.

15.9 - O garantidor não é parte para figurar em processo administrativo instaurado pelo Município de Araxá com o objetivo de apurar prejuízos e/ou aplicar sanções à **CONTRATADA**.

15.10 - A garantia, inclusive na modalidade seguro-garantia, poderá ser executada total ou parcialmente, para fins de ressarcimento, indenização inclusive a terceiros e pagamento de multas contratuais de qualquer natureza.

15.11 - A garantia quando prestada em dinheiro pela **CONTRATADA** lhe será restituída ou liberada após o Recebimento Definitivo do(s) serviço(s) e somente após a comprovação que a empresa cumpriu com todas as obrigações contratuais e desde que não haja no plano administrativo, pendência de qualquer reclamação a elas relativas.

15.12 - As modalidades de seguro garantia e de fiança bancária não podem trazer cláusulas restritivas do uso da garantia e nem de limitações de prazo para comunicado de sinistro, se for o caso.

15.13 - O prazo para assinatura do contrato será de no máximo 05 (cinco) dias após a convocação pela Prefeitura Municipal de Araxá via e-mail ou ofício.

15.14 - É facultado à Prefeitura Municipal, quando o convocado não assinar o contrato no prazo e condições estabelecidas, convocar as licitantes remanescentes, na ordem de classificação, para dá-lo em igual prazo e nas mesmas condições propostas pelo 1º (primeiro) classificado, inclusive quanto aos preços, ou revogar a licitação, independentemente da aplicação das sanções previstas neste edital.

15.15 - O contrato poderá ser renovado em virtude de interesse público devidamente justificado, desde que mantidas as mesmas condições do contrato original, ressalvadas alterações necessárias à recomposição do equilíbrio econômico financeiro inicial e demais hipóteses previstas em lei.

15.16 - Poderá a proposta de a licitante ser desclassificada até a contratação, se tiver a Administração Municipal conhecimento de fato ou circunstância superveniente que desabone sua regularidade fiscal, jurídica, qualificação técnica e/ou econômico-financeira. Neste caso, poderá ser procedida nova classificação, efetuando-se a convocação das licitantes remanescentes, em conformidade com o disposto no subitem 15.14 acima.

15.17 - Poderá a Administração Pública na competência discricionária, desfazer ou corrigir atos praticados no processo, até mesmo após a contratação, que não foram detectados anteriormente por servidor ou pela comissão de licitação no decorrer do mesmo, respeitado os atos já praticados na forma legal, desde que não causam prejuízo ao erário público.



15.18 - O contrato, que obedecerá ao disposto na presente Tomada de Preços cujo modelo da minuta encontra-se no **Anexo XII** e faz parte integrante deste Edital, deverá ser assinado pela empresa vencedora em dia, hora e local a serem indicados pela Administração Municipal.

XVI - DA PRORROGAÇÃO DO CONTRATO

16.1 - O prazo de vigência do contrato poderá ser prorrogado, em virtude de interesse público devidamente justificado, desde que mantidas as mesmas condições do contrato original, ressalvadas alterações necessárias à recomposição do equilíbrio econômico financeiro inicial e demais hipóteses previstas nos termos do art. 57, da Lei 8.666/93 e legislação pertinente.

XVII - DO REAJUSTE

17.1 - A periodicidade de reajuste do valor do presente contrato será anual, contado a partir da data limite para apresentação das propostas, conforme disposto no art. 3º, §1º da Lei 10.192/2001 e art. 40, XI da Lei 8.666/93, mediante aplicação de índices.

17.1.1 - Os índices utilizados para reajuste tem por base o Índice Nacional de Custo da Construção Civil - INCC, calculado e divulgado pela Fundação Getúlio Vargas - FGV para as colunas específicas, publicado na Revista Conjuntura Econômica ou outro que venha substituí-lo.

17.1.2 - As medições serão reajustadas na forma da lei com aplicação da seguinte fórmula de reajuste:

$$R = \frac{li - lo}{lo} \times V$$

Onde:

R = Valor da parcela de reajustamento procurado.

lo = Índice de preço verificado no mês da proposta.

li = Índice de preços referente ao mês de reajustamento.

V = Valor a preços iniciais da parcela do contrato de obras ou serviços a ser reajustado.

li e lo = Fornecidos pelo INCC - FGV, Coluna 35.

17.2 - Caso os valores dos índices não estejam divulgados na data do cálculo do reajuste, serão utilizados os últimos índices disponíveis e o cálculo do reajuste será corrigido na medição seguinte.

17.3 - Caso ocorra eventuais atrasos na execução de responsabilidade da contratada, os reajustes serão calculados somente até as datas contratuais do evento gerador.

17.4 - Os reajustes serão formalizados por meio de apostilamento.

XVIII - DAS SANÇÕES ADMINISTRATIVAS

18.1 - De conformidade com o estabelecido nos artigos 86 e 87 da Lei nº 8.666/93, a licitante vencedora que descumprir as condições estabelecidas nesta Tomada de Preços ficará sujeita às seguintes penalidades:

a) multa de mora de até 10 (dez por cento) sobre o valor total do contrato, por atraso injustificado na execução do objeto desta licitação;



b) pela inexecução total ou parcial das condições desta Tomada de Preços a Administração poderá, garantida a prévia defesa, aplicar as seguintes sanções:

- b.1) advertência;
- b.2) multa de até 10% (dez por cento) sobre o valor total do contrato, a juízo da Administração;
- b.3) declaração de inidoneidade para licitar ou contratar com a Administração Pública, enquanto perdurarem os motivos determinantes da punição ou até que seja promovida sua reabilitação, perante a própria autoridade que aplicou a penalidade.

b.4) suspensão temporária de participação em licitações e impedimento de contratar com a Administração por prazo não superior a 2 (dois) anos o licitante que:

- b.4.1) Deixar de entregar ou apresentar documentação falsa exigida no certame;
- b.4.2) Não mantiver a proposta;
- b.4.3) Comportar-se de modo inidôneo;
- b.4.4) Convocado dentro do prazo de validade da sua proposta, não celebrar contrato;
- b.4.5) Ensejar o retardamento da execução do objeto do contrato;
- b.4.6) Falhar ou fraudar na execução do contrato;
- b.4.7) Cometer fraude fiscal.

18.2 - Ao licitante que descumprir total ou parcialmente as obrigações do contrato, poderão ser aplicadas, conforme o caso, as seguintes sanções, sem prejuízo da reparação dos danos causados à Administração Pública, e eventuais responsabilidades civis e criminais:

- a) Multa diária de 1% (um por cento) sobre o valor total atualizado do contrato por atraso injustificado;
- b) O valor das multas corresponderá à gravidade da infração, até o máximo 10% (dez por cento) do valor contratado.
- c) O valor da multa aplicada deverá ser recolhido no prazo de 3 (três) dias úteis na Tesouraria do Município de Araxá/MG contados da data da respectiva notificação.

18.3 - A multa a que alude o item 18.1. "a", não impede que o **CONTRATANTE** rescinda unilateralmente o Contrato e aplique as outras sanções previstas na mencionada Lei.

18.4 - Após a aplicação de qualquer penalidade prevista no item 18.1, realizar-se-á comunicação escrita à empresa e publicação no Órgão de Imprensa Oficial, constando o fundamento legal da punição e informando que o fato será registrado no Cadastro.

XIV - DA RESCISÃO

19.1 - A **CONTRATADA** reconhece, nos termos do art. 55, IX da Lei 8.666/93, os direitos do **CONTRATANTE** em caso de rescisão administrativa prevista nos artigos 77 a 80 do mesmo diploma legal.

19.2 - O contrato estará sujeito à rescisão, desde que ocorra qualquer das hipóteses previstas no art. 78, da Lei 8.666 de 21 de junho de 1993, a qual as partes expressamente se submetem, podendo a rescisão ser determinada:

19.2.1 - Por ato unilateral e escrito do **CONTRATANTE**, nos casos enumerados nos incisos I a XII, do citado artigo, quando nenhuma indenização será devida a **CONTRATADA**;



19.2.2 - Amigável, por acordo entre as partes, havendo conveniência para o **CONTRATANTE**: e,

19.2.3 - Judicial, nos termos da Lei.

XX - DO RECEBIMENTO DAS OBRAS, SERVIÇOS E INSTALAÇÕES

20.1 - As obras e serviços serão recebidos:

- a) provisoriamente, através de vistoria executada pelo responsável por seu acompanhamento e/ou fiscalização, mediante termo circunstanciado assinado pelas partes, em até 15 (quinze) dias da comunicação escrita da **CONTRATADA** e desde que considerados pela Prefeitura em condições de funcionamento.

- b) definitivamente, através de vistoria executada por profissional habilitado ou pela Secretaria Municipal de Serviços Urbanos designada pela autoridade competente, mediante termo circunstanciado assinado pelas partes, após decorridos, no máximo, 90 (noventa) dias do recebimento provisório, e atendidas todas as exigências contratuais.

20.2 - A Secretaria Municipal de Serviços Urbanos não aceitará ou receberá qualquer serviço com atraso, defeitos ou imperfeições, em desacordo com as especificações e condições constantes deste edital e seus anexos ou em desconformidade com as normas legais ou técnicas pertinentes ao objeto, cabendo à **CONTRATADA** efetuar os reparos necessários em prazo a ser determinado, sem direito a indenização, sob pena de aplicação de sanções previstas e/ou rescisão contratual.

20.3 - A Administração Municipal reserva-se o direito de não receber os serviços em desacordo com o previsto neste instrumento convocatório, podendo cancelar o contrato e aplicar o disposto no art. 24, inciso XI, da Lei Federal nº 8.666/93.

20.4 - O responsável pelo recebimento dos serviços será o Sr. Thiago do Carmo Satller, CPF nº 064.621.476-44, Engenheiro Civil CREA-MG nº 180.129/D, ou em sua falta outro que o Município de Araxá indicar.

XXI - DAS ALTERAÇÕES

21.1 - O contrato poderá ser alterado unilateralmente pela Administração ou por acordo entre as partes, nos casos previstos no art. 65, da Lei 8.666/93.

XXII - DAS SUBEMPREITADAS

22.1 - Para a contratação de subempreiteiras será exigida prévia autorização do **CONTRATANTE**, precedida das justificativas quanto aos motivos, natureza e extensão dos serviços subempreitados.

22.2 - Para subempreitadas de grande vulto, a critério do **CONTRATANTE**, poderá ser exigida a apresentação de documentação relativa à habilitação jurídica, à qualificação técnica, à qualificação econômico-financeira e à regularidade fiscal da subempreiteira.

22.3 - Com base nesses elementos o **CONTRATANTE** poderá rejeitar os pretendentes que apresentarem documentação incompatível com o padrão do empreendimento e o volume de serviços a serem subempreitados.



22.4 - A responsabilidade total da execução das obras, serviços, instalações e fornecimentos contratados, no caso de subempreitada continuará sempre a cargo da **CONTRATADA**, seja qual for a forma, o volume ou a natureza da subempreitada.

XXIII - DA DOTAÇÃO ORÇAMENTÁRIA

23.1 - A dotação orçamentária destinada ao pagamento do objeto licitado está previsto na Lei Orçamentária para o exercício de 2020 e indicada no processo pela área competente da Prefeitura, discriminado nas seguintes dotações:

- a) 02.12.26.782.1.0071.4.490.51 - Obras e Instalações
Ficha: 732 - (Fonte de Recurso 01 0000 0000 0000) Recursos Ordinários - Verba Municipal - Reforma, Ampliação e Remod. Terminal Rodoviário.

- b) 02.12.26.782.0782.1.0071.4.490.51 - Obras e Instalações
Ficha: 732 - (Fonte de Recurso 01 0024 0024 0024) Transferência de Convênios não relacionados a Saúde nem a Assistência Social - Verba Federal/Estadual - Reforma, Ampliação e Remod. Terminal Rodoviário.

XXIV - DO ADIAMENTO, REVOGAÇÃO OU ANULAÇÃO DA LICITAÇÃO

24.1 - O Município de Araxá poderá revogar a presente licitação por razões de interesse público decorrente de fato superveniente devidamente comprovado, pertinente e suficiente para justificar tal conduta, ou por ilegalidade, de ofício ou por provocação de terceiros, mediante parecer escrito e devidamente fundamentado, bem como adiá-la ou prorrogar o prazo para recebimento das propostas, sem que caibam aos licitantes quaisquer reclamações ou direitos a indenização ou reembolso, conforme art. 49 da Lei 8.666/93.

XXV - DOS RECURSOS/IMPUGNAÇÕES

25.1 - Das decisões da Comissão Permanente de Licitação caberão recursos, nos termos do art. 109 da Lei Federal nº 8.666/93.

25.2 - Encerrado a fase de habilitação ou julgamento das propostas, qualquer licitante poderá interpor recurso, cuja síntese será lavrada em ata, sendo concedido o prazo de 5(cinco) dias úteis para a apresentação das razões de recurso, ficando os demais licitantes desde logo intimados para, querendo, apresentar contrarrazões em igual número de dias, e começarão a correr do término do prazo do recorrente, sendo-lhes assegurado vista imediata dos autos.

25.3 - Quaisquer recursos ou impugnação relativos a esta licitação deverão ser interpostos no prazo legal, dirigido ao Prefeito Municipal de Araxá, **AOS CUIDADOS DA COMISSÃO PERMANENTE DE LICITAÇÃO**, e protocolizados no Setor de Licitação, no endereço previsto no item 25.4 abaixo;

25.4 - O encaminhamento das razões de recursos e eventuais contrarrazões, bem como as impugnações deverá ser feito por escrito e protocolizados no Setor de Licitações, localizado no Centro Administrativo - Avenida Rosália Isaura de Araújo nº 275 - Bloco 03 - B. Guilhermina Vieira Chaer - CEP 38.180-802 na cidade de Araxá MG.

25.5 - Os recursos deverão ser decididos no prazo de 5(cinco) dias úteis.



25.6 - Da decisão do recurso será comunicado a todos os licitantes via correio eletrônico (e-mail) e publicado no Diário Oficial.

25.7 - Fica facultada a Administração a disponibilização do inteiro teor da decisão do recurso no site do município.

XXVI - DAS DISPOSIÇÕES GERAIS

26.1 - A participação na presente licitação implica na concordância tácita, por parte da licitante, com todos os termos e condições deste edital.

26.2 - Na contagem dos prazos estabelecidos neste edital excluir-se-á o dia de início e incluir-se-á o dia de vencimento.

26.3 - Só se iniciam e vencem os prazos referidos neste edital em dia de expediente da Prefeitura.

26.4 - É facultada à Comissão ou autoridade superior da Prefeitura, em qualquer fase da licitação, suspender o processo para análise técnica, promoção de diligência, destinada a esclarecer ou complementar a instrução do processo licitatório, vedada a inclusão posterior de documento ou informação que deveria constar originalmente da proposta.

26.5 - Poderá a Comissão de Licitação, quando entender necessário, suspender a sessão para análise detalhada da documentação de habilitação e propostas de preços.

26.6 - Ocorrendo a decretação de feriado ou qualquer fato superveniente que impeça a realização do certame na data marcada, todas as datas constantes deste Edital serão transferidas, automaticamente, para o primeiro dia útil ou de expediente normal subsequente aos ora fixados.

26.7 - A Administração poderá revogar a licitação por interesse público, devendo anulá-la por ilegalidade, em despacho fundamentado, sem a obrigação de indenizar (art. 49 da Lei nº 8.666/93).

26.8 - Qualquer pessoa poderá solicitar esclarecimentos, providencias ou impugnar o ato convocatório do pregão, devendo fazê-lo até 2(dois) dias úteis antes da data fixada para recebimento das propostas.

26.9 - Decairá do direito de impugnar os termos do edital de licitação perante a administração o licitante que não o fizer até o segundo dia útil que anteceder a data da realização do pregão.

26.10 - A impugnação feita tempestivamente pelo licitante não o impedirá de participar do processo licitatório até o trânsito em julgado da decisão a ela pertinente.

26.11 - A inabilitação da licitante importará preclusão do seu direito de participar das fases subsequentes.

26.12 - Serão de exclusiva responsabilidade da adjudicatária todas as despesas necessárias à contratação, inclusive o registro do respectivo instrumento no Cartório de Registro de Títulos e Documentos, se for o caso.

26.13 - Os questionamentos e esclarecimentos sobre o Edital do Pregão, deverão ser solicitados por escrito ao Setor de Licitações localizado no Centro Administrativo - Avenida Rosália Isaura de Araújo nº 275 - Bloco 03 - B. Guilhermina Vieira Chaer - CEP 38.180-802 - Araxá MG, no horário das 09h00min às



12h00min e das 14h00min às 18h00min, ou por e-mail: licitacao01@araxa.mg.gov.br // licitacao@araxa.mg.gov.br. Demais informações pelo telefone (34) 3691-7022 - 3691-7145 e 3662.2506.

26.14 - Não serão levadas em consideração os envelopes documentação e propostas de preços entregues em data, local e/ou horários diferentes dos especificados neste Edital, de licitantes retardatários.

26.15 - O Edital na íntegra estará disponível no site www.araxa.mg.gov.br sem custo, salvo os referentes a fornecimento de cópia, quando solicitado, com os seus elementos constitutivos, limitados ao valor do custo efetivo de reprodução gráfica da documentação fornecida, devendo ser requerido junto ao Setor de Licitação no horário e endereço previsto no item 26.13 acima.

26.13 - Não serão aceitas pela Comissão Permanente de Licitação propostas enviadas via fax, e-mail ou xerox.

26.14 - Após a apresentação da proposta, não caberá desistência, salvo por motivo justo decorrente de fato superveniente e aceito pela Comissão Permanente de Licitação.

26.15 - Havendo desistência por parte do licitante, após o encerramento da reunião de abertura, o mesmo se sujeitará às penalidades previstas em lei e neste edital.

26.16 - As informações prevista neste edital e seus anexos são complementares entre si, de modo que, qualquer detalhe que omita em um documento e mencione em outro serão considerados válidos.

26.17 - As questões não previstas nesta Tomada de Preços serão resolvidas pela Comissão com base nas normas jurídicas e administrativas que forem aplicáveis em especial na Lei 8666/93 e alterações.

26.18 - Fica eleito o foro da Comarca de Araxá, Estado de Minas Gerais, para solucionar quaisquer questões oriundas desta licitação

Araxá/MG, 20 de Fevereiro de 2020.

Marco Antônio Rios
Secretário Municipal de Serviços Urbanos.



ANEXO I - INFORMAÇÕES TÉCNICAS COMPLEMENTARES

1 - OBJETO

1.1 - CONTRATAÇÃO DE EMPRESA ESPECIALIZADA EM ENGENHARIA CIVIL, INCLUINDO FORNECIMENTO DE MATERIAL E MÃO DE OBRA, PARA REVITALIZAÇÃO E REFORMA DO TERMINAL RODOVIÁRIO DO MUNICÍPIO DE ARAXÁ/MG, CONFORME PROJETOS, MEMORIAIS E PLANILHAS ANEXOS.

2 - JUSTIFICATIVAS DA CONTRATAÇÃO

2.1 - A presente contratação justifica-se em virtude da necessidade de melhoria das instalações do Terminal Rodoviário, permitindo o melhor acesso e utilização do terminal por parte dos usuários e para o desenvolvimento das atividades turísticas, garantindo conforto e segurança.

3 - REQUISITOS DE QUALIFICAÇÃO TÉCNICA NECESSÁRIOS

3.1 - Prova de Registro e quitação da licitante e de seu Responsável Técnico no CREA (Conselho Regional de Engenharia e Agronomia) ou CAU (Conselho de Arquitetura e Urbanismo), ou ainda na entidade profissional competente da categoria, da região da sede da empresa, bem como documento que comprove o vínculo deste com a empresa;

3.2 - OBSERVAÇÃO: No caso de a empresa licitante ou o responsável técnico não serem registrados ou inscritos na entidade profissional competente do Estado de Minas Gerais, deverão ser providenciados os respectivos vistos deste órgão regional por ocasião da assinatura do contrato.

3.3 - A comprovação de que o responsável técnico pertence ao quadro permanente da empresa deve ser feito da seguinte forma:

3.4 - Apresentação do contrato social, quando o responsável técnico pertencer ao quadro societário da empresa;

3.5 - Apresentação de cópia da CTPS do responsável técnico com a devida anotação de emprego na licitante, ou outro documento trabalhista legalmente reconhecido que comprove o emprego na licitante;

3.6 - Apresentação do Contrato de natureza privada que comprove o vínculo entre o responsável técnico e a licitantes.

3.7 - Comprovação de capacidade técnico-profissional, por meio de atestado(s) emitido(s) por pessoa jurídica de direito público ou privado, devidamente registrado(s) no CREA (Conselho Regional de Engenharia e Agronomia) ou CAU (Conselho de Arquitetura e Urbanismo), ou ainda na entidade profissional competente da categoria, acompanhado(s) de Certidão(ões) de Acervo Técnico - CAT, comprovando que o(s) Responsável(is) Técnico(s) executou(aram) obra(s) com característica(s) semelhante(s)/similar(es) ao objeto ora licitado. O(s) atestado(s) de capacidade técnico-profissional deverá(ão) comprovar a execução dos serviços a seguir relacionados, conforme inciso, I, do § 1º do art. 30, da Lei nº 8.666/93:

- a) Execução de textura acrílica;
- b) Execução de divisória em granito;
- c) Execução de piso granilite.

3.8 - Comprovação de capacidade técnico-operacional, por meio de atestado(s) ou certidão(ões) fornecida(s) por pessoa jurídica de direito público ou privado, comprovando que a empresa executou



PREFEITURA MUNICIPAL DE ARAXÁ/MG

Secretaria Municipal de Fazenda Planejamento e Gestão

Setor de Licitação - e-mail: licitacao@araxa.mg.gov.br

Centro Administrativo - Avenida Rosália Isaura de Araújo nº 275 - Bloco 03

B. Guilhermina Vieira Chaer - CEP 38.180-802 - Fone: 3691-7022 / 3691-7145 / 3662.2506

obra(s) com característica(s) semelhante(s)/similar(es) ao objeto ora licitado. O(s) atestado(s) de capacidade técnico-operacional deverá(ão) comprovar a execução dos serviços a seguir relacionados, conforme inciso, I, do § 1º do art. 30, da Lei nº 8.666/93:

- a) Execução de textura acrílica: **1.230,0 m²**
- b) Execução de divisória em granito: **30 unidades**
- c) Execução de piso granilite: **195,0 m²**

3.9 - A(s) certidão(ões) e/ou atestado(s) apresentado(s) deverá(ão) conter as seguintes informações básicas:

Nome do contratado e do contratante;

Identificação do objeto do contrato (tipo ou natureza do serviço);

Localização do serviço;

Serviços executados (discriminação e quantidades).

3.10 - O(s) atestado(s) ou certidão(ões) que não atender(em) a todas as características citadas nas condições acima, não serão considerados pela Comissão de Licitação.

3.11 - **JUSTIFICATIVA/MOTIVAÇÃO:** A Lei 8.666/93, disciplina exigências cabíveis para a comprovação, pelos licitantes, da sua aptidão para desempenho de atividade pertinente e compatível com o objeto da licitação. Em relação a obras e serviços, a lei determina que a comprovação da aptidão deverá ser feita da seguinte forma: “Art. 30. A documentação relativa à qualificação técnica limitar-se-á a: “(...) § 1º A comprovação de aptidão referida no inciso II do “caput” deste artigo, no caso das licitações pertinentes a obras e serviços, será feita por atestados fornecidos por pessoas jurídicas de direito público ou privado, devidamente registrados nas entidades profissionais competentes, limitadas as exigências a: I - capacitação técnico-profissional: comprovação do licitante de possuir em seu quadro permanente, na data prevista para entrega da proposta, profissional de nível superior ou outro devidamente reconhecido pela entidade competente, detentor de atestado de responsabilidade técnica por execução de obra ou serviço de características semelhantes, limitadas estas exclusivamente às parcelas de maior relevância e valor significativo do objeto da licitação, vedadas as exigências de quantidades mínimas ou prazos máximos; § 2º As parcelas de maior relevância técnica e de valor significativo, mencionadas no parágrafo anterior, serão definidas no instrumento convocatório”. Ou seja, os licitantes deverão apresentar atestados que demonstrem sua experiência anterior na realização de obra ou serviço semelhante àqueles que é objeto do edital, conforme exigido pela Administração. No entanto, essas exigências por parte da Administração são limitadas às *“parcelas de maior relevância e valor significativo do objeto da licitação”*. A título de exemplo podemos citar a Portaria nº 108, de 1º de fevereiro de 2008, do DNIT dispoendo o seguinte no art. 1º: **“Art. 1º** Determinar que a exigência de Capacitação Técnica se restrinja aos itens de maior relevância técnica e financeira contidos no objeto a ser licitado em número máximo de 8 (oito) e não superior a 50% (cinquenta por cento) das quantidades licitadas para o serviço específico”. A Portaria nº 108 do DNIT determina que somente poderão ser exigidos oito itens de maior relevância técnica a serem comprovados pelos licitantes para demonstração da sua qualificação técnica. Além disso, o quantitativo exigido pelo Edital não poderá ser maior que 50% da quantidade total que será executada no contrato. Reputa-se que essa determinação está de acordo com o disposto no art. 37, XXI, da Constituição Federal, que determina que os processos licitatórios deverão permitir somente *“as exigências de qualificação técnica e econômica indispensáveis à garantia do cumprimento das obrigações”*. Segundo ressalta MARÇAL JUSTEN FILHO, *“Vale insistir acerca da inconstitucionalidade de exigências excessivas, no tocante à qualificação técnica. (...) Essa competência discricionária não pode ser utilizada para frustrar a vontade constitucional de garantir o mais amplo acesso de licitantes, tal como já exposto acima. A Administração apenas está autorizada a estabelecer exigências aptas a evidenciar a execução anterior de objeto similar. Vale dizer, sequer se autoriza a exigência de objeto idêntico”* (Comentários à Lei de Licitações e Contratos Administrativos, 12. Ed., São



PREFEITURA MUNICIPAL DE ARAXÁ/MG

Secretaria Municipal de Fazenda Planejamento e Gestão

Setor de Licitação - e-mail: licitacao@araxa.mg.gov.br

Centro Administrativo - Avenida Rosália Isaura de Araújo nº 275 - Bloco 03

B. Guilhermina Vieira Chaer - CEP 38.180-802 - Fone: 3691-7022 / 3691-7145 / 3662.2506

Paulo: Dialética, 2008, p. 431). Ainda, na lição de DORA MARIA DE OLIVEIRA RAMOS, “*não pode a Administração em nenhuma hipótese, fazer exigências que frustrem o caráter competitivo do certame. Assim, se a fixação de quantitativos em parâmetros de tal forma elevados reduzir drasticamente o universo de licitantes, dirigindo a licitação a um único participante ou a um universo extremamente reduzido deles, ilegal será a exigência por violação ao art. 3º, § 1º, I, da Lei nº 8.666/93*” (Temas Polêmicos sobre Licitações e Contratos, Malheiros, 4ª Ed., 2000, p. 139). Quanto a possibilidade de exigência de atestado de capacidade técnica-operacional o TCU (Tribunal de Contas da União) editou a SÚMULA Nº 263/2011 com o seguinte teor: “*Para a comprovação da capacidade técnico-operacional das licitantes, e desde que limitada, simultaneamente, às parcelas de maior relevância e valor significativo do objeto a ser contratado, é legal a exigência de comprovação da execução de quantitativos mínimos em obras ou serviços com características semelhantes, devendo essa exigência guardar proporção com a dimensão e a complexidade do objeto a ser executado.*” O Tribunal de Contas da União também determinou que não é possível que sejam estabelecidos percentuais mínimos acima de 50% do que será executado na obra ou serviço objeto do edital: “*9.1.2.1.2. em relação à fixação dos quantitativos mínimos já executados, não estabeleça percentuais mínimos acima de 50% dos quantitativos dos itens de maior relevância da obra ou serviço, salvo em casos excepcionais, cujas justificativas para tal extrapolação deverão estar tecnicamente explicitadas, ou no processo licitatório, previamente ao lançamento do respectivo edital, ou no processo licitatório e seus anexos, em observância ao inciso XXI do art. 37 da Constituição Federal; inciso I do § 1º do art. 3º e inciso II do art. 30 da Lei 8.666/93*” (Acórdão 1.284/2003 - Plenário, Rel. Min. Walton Alencar Rodrigues, publicado no DOU de 15/09/2003). A mesma determinação é feita no Acórdão 2.383/2007 - Plenário: “*a) é desarrazoada, como forma de comprovação de qualificação técnica dos licitantes, exigência em edital de percentuais mínimos superiores a 50% dos quantitativos dos itens de maior relevância da obra ou serviço (...)*” (Rel. Min. Benjamin Zymler, publicado no DOU de 20/11/2017).

3.11.1 - A administração está exigindo das licitantes como comprovação de capacidade técnico-operacional, a apresentação de atestado ou certidão fornecido por pessoa jurídica de direito público ou privado, comprovando a execução de obra(s) com característica(s) semelhante(s)/similar(es) ao objeto ora licitado, dentro do limite de 50% das parcelas de maior relevância e valor significativo permitidos pelos Tribunais de contas. Dessa forma, os quantitativos exigidos não estão em parâmetro elevado, não se revelam uma exigência excessiva e muito menos frustra o caráter competitivo desta CONCORRÊNCIA ou reduz o universo dos licitantes, dirigindo a licitação a um único participante ou a um universo extremamente reduzido deles, mas visa tão somente garantir uma boa execução do contrato, com a comprovação de que as licitantes demonstrem sua experiência anterior na realização de obra(s) semelhante(s)/similar(es) àquela(s) que é objeto do Edital em questão. Destarte, os Atestados de Capacidade Técnico-Profissional e Técnico-Operacional, bem como os quantitativos exigidos coadunam-se com a determinação contida na Portaria nº 108 do DNIT e com o que vem sendo ensinado pela doutrina e decidido pelo TCU - Tribunal de Contas da União, restando justificada e motivada a sua exigência.

3.12 - Declaração formal de disponibilidade de pessoal/aparelhamento técnico e conhecimento das condições e local da obra, assinada pelo representante legal da licitante, caso esta opta por não fazer a visita técnica.

4 - VISITA TÉCNICA

4.1 - A visita técnica é facultativa, caso os interessados optam pela visita, esta deverá ser agendada antecipadamente junto a Secretaria Municipal de Serviços Urbanos pelo telefone (34) 3691-7036, tendo como termo a contar do primeiro dia útil ao da publicação, estendendo-se até o dia útil anterior a data prevista para realização da sessão pública, no horário das 08h00min às 12h00min e das 14h00min às 18h00min.



4.2 - A visita técnica por finalidade que o proponente possa constatar as condições de execução e particularidades inerentes à natureza dos trabalhos e sobre o local e para que perceba a realidade do cenário do empreendimento, suas peculiaridades, grau de dificuldade, quantitativos, etc, tendo condições de formar um conceito sobre os serviços como um todo e apresentando um preço justo em sua proposta não havendo dessa forma alegações futuras de desconhecimento das condições de execução dos serviços objeto deste Edital.

4.3 - Não será aceita visita sem o respectivo agendamento.

4.4 - A Visita Técnica deverá ser feita por representante da empresa, devidamente credenciado para tal.

4.5 - Alegações posteriores relacionadas com o desconhecimento do objeto licitado não serão consideradas para reclamações futuras, ou de forma a desobrigar a sua execução.

5 - CRITÉRIOS DE ACEITABILIDADE

5.1 - A Secretaria Municipal de Serviços Urbanos não aceitará ou receberá qualquer serviço com atraso, defeitos ou imperfeições, em desacordo com as especificações e condições constantes do edital ou em desconformidade com as normas legais ou técnicas pertinentes ao objeto, cabendo à Contratada efetuar os reparos necessários em prazo a ser determinado, sem direito a indenização, sob pena de aplicação de sanções previstas e/ou rescisão contratual.

5.2 - O fiscal do contrato designado pela Secretaria Municipal de Serviços Urbanos receberá o objeto de forma provisória e definitivamente, mediante atestação.

6 - ESTIMATIVA DE PREÇO E DISPONIBILIDADE ORÇAMENTÁRIA E FINANCEIRA PARA A DESPESA.

6.1 - A Secretaria Municipal de Serviços Urbanos elaborou planilha orçamentária dos serviços, utilizando-se dos preços da tabela referencial de foram cotados de acordo com o SETOP (Secretaria de Estados de Transporte e Obras Públicas) do mês de outubro de 2019, SINAPI (Sistema Nacional de Pesquisa de Custos e Índices da Construção Civil) do mês de fevereiro de 2019 e SUDECAP (Superintendência de Desenvolvimento da Capital) do mês de janeiro de 2019.

6.2 - Para execução dos serviços, apurou-se o valor total estimado em **R\$ 1.650.993,33 (hum milhão, seiscentos e cinquenta mil, novecentos e noventa e três reais e trinta e três centavos)**, distribuídos conforme planilha orçamentária, sendo:

a) - Recursos de Contrapartida financeira: R\$ 1.129.989,50

b) - Recursos de convênio CEF: R\$ 521.003,83

7.3 - A dotação orçamentária:

a) 02.12.26.782.1.0071.4.490.51 - Obras e Instalações

Ficha: 732 - (Fonte de Recurso 01 0000 0000 0000) Recursos Ordinários - Verba Municipal - Reforma, Ampliação e Remod. Terminal Rodoviário.

b) 02.12.26.782.0782.1.0071.4.490.51 - Obras e Instalações

Ficha: 732 - (Fonte de Recurso 01 0024 0024 0024) Transferência de Convênios não relacionados a Saúde nem a Assistência Social - Verba Federal/Estadual - Reforma, Ampliação e Remod. Terminal Rodoviário.



8 - CONDIÇÕES DE EXECUÇÃO

8.1 - A CONTRATADA deverá executar e entregar os serviços contratados no prazo máximo de **6 (seis) meses**, contados da data de emissão da Ordem de Serviço, que será emitida pela Secretaria Municipal de Serviços Urbanos em até 5 (cinco) dias após a data da assinatura do Contrato, ressalvadas as hipóteses previstas no art. 57, §1º, da Lei Federal nº 8.666/93.

8.2 - Caso haja necessidade de execução dos serviços aos sábados, domingos e feriados por necessidade da CONTRATADA, esta arcará com todo o custo adicional.

8.3 - O CONTRATANTE não aceitará, sob nenhum pretexto, a transferência de qualquer responsabilidade da CONTRATADA para outras entidades, sejam fabricantes, técnicos, subcontratados, etc.

8.4 - A CONTRATADA poderá subcontratar parcialmente os serviços, desde que haja autorização formal do CONTRATANTE nos termos previsto no edital.

8.5 - A responsabilidade da CONTRATADA pela execução dos serviços não será reduzida, ou alterada, em decorrência da fiscalização da Secretaria Municipal de Serviços Urbanos do CONTRATANTE.

8.6 - O município reserva para si o direito de alterar quantitativos, sem que isso implique alteração dos preços ofertados, obedecido o disposto no §1º do artigo 65 da Lei Federal nº 8.666/93.

8.7 - A execução de todos os serviços contratados obedecerá às normas técnicas aplicáveis aos projetos e à presente especificação técnica prevista no edital e seus anexos.

8.8 - Os representantes do CONTRATANTE e toda pessoa autorizada pelo mesmo terão livre acesso aos serviços e a todos os locais onde estejam sendo realizados trabalhos, estocados e/ou fabricados materiais e equipamentos relativos ao objeto contratado, ainda que nas dependências da CONTRATADA.

8.9 - Os serviços serão considerados provisoriamente entregues, após o término, por completo, de todos os trabalhos, inclusive a limpeza final, tendo sido efetuada a vistoria pelo CONTRATANTE.

8.10 - Os projetos básicos, detalhes e especificações, bem como as planilhas constantes deste Termo conterão as informações necessárias à boa execução dos serviços e confecção da proposta.

8.11 - O município poderá introduzir, durante a execução do Contrato, alterações para melhor adequação técnica aos seus objetivos, nos projetos e especificações, nos termos da Lei.

8.12 - Os materiais de construção colocados no local da execução dos serviços pela CONTRATADA ficarão sob sua guarda e inteira responsabilidade, não sendo permitida sua retirada do local, senão em casos especiais e mediante autorização escrita do município.

8.13 - A CONTRATADA cuidará para que a descarga, transporte horizontal e vertical dos materiais se faça com regularidade, desimpedindo o passeio público, salvo casos específicos com prévia autorização do município.

8.14 - As multas e tarifas provenientes de autuações por órgãos públicos quanto ao depósito de materiais e equipamentos no passeio e via pública serão de ônus da CONTRATADA.



8.15 - A CONTRATADA será obrigada a demolir ou a refazer, conforme o caso, qualquer porção de serviços contratados que, a juízo comprovado da CONTRATANTE, não estiver de acordo com o contrato, sem que isso interfira no prazo de execução dos serviços estabelecidos neste Termo de Referência e no edital.

8.16 - A remoção de entulhos, a cargo da CONTRATADA, deverá ocorrer por meio de caçambas, de acordo com o Código de Posturas do Município de Araxá e demais legislação pertinente, cujos custos ficarão também a cargo da CONTRATADA.

8.17 - Deverá ser observada rigorosa obediência a todas as particularidades dos projetos fornecidos pelo município, suas especificações e detalhes, a fim de que haja perfeita concordância na execução dos serviços.

8.18 - Os materiais a serem entregues na obra, tais como areia, brita, cimento e outros da mesma natureza serão depositados imediatamente para local onde os serviços serão realizados.

9 - TERMO DE RECEBIMENTO DA OBRA

9.1 - Ao considerar concluídos os serviços a contratada solicitará a Secretaria Municipal de Serviços Urbanos, em até 15 (quinze) dias, que proceda a vistoria para fins de recebimento provisório dos serviços. O recebimento dar-se-á pelo Contratante, através de vistoria conjunta realizada pelo engenheiro civil da empresa e pela fiscalização da Secretaria Municipal de Serviços Urbanos.

9.2 - No Termo de Recebimento Provisório serão registradas eventuais pendências constatadas na vistoria realizada em conjunto pelas partes contratantes, desde que aquelas não impeçam a sua utilização imediata.

9.3 - Caso as eventuais pendências impeçam a utilização imediata e plena dos serviços executados, o Termo de Recebimento Provisório só será firmado após a solução completa e definitiva dos problemas, dentro do prazo estabelecido pela fiscalização do Contratante;

9.4 - Decorridos, no máximo, 90 (noventa) dias do recebimento provisório, e atendidas todas as exigências contratuais, será emitido o termo de recebimento definitivo da obra, através de vistoria executada por profissional habilitado ou pela Secretaria Municipal de Serviços Urbanos designada pela autoridade competente, mediante termo circunstanciado assinado pelas partes.

9.5 - O responsável pelo recebimento dos serviços será o Sr. Thiago do Carmo Satller, CPF nº 064.621.476-44, Engenheiro Civil CREA-MG nº 180.129/D, ou em sua falta outro que o Município de Araxá indicar.

10 - CONDIÇÕES DE PAGAMENTO

10.1 - Os pagamentos serão efetuados da seguinte forma:

10.1.1 - A Contratada obterá pagamentos somente referentes aos serviços efetivamente executados, conforme medições efetuadas pela fiscalização da CONTRATANTE e obedecerá ao procedimento a ser definido no edital, quanto ao prazo e forma.

10.2 - A medição dos serviços será mensal, após apuração dos quantitativos executados. Somente será medido o serviço executado, observadas as respectivas especificações e preços de planilha. Mediante



autorização expressa do município, poderá haver medições e os respectivos pagamentos em intervalo menor.

10.3 - O item relativo à Administração Local será medido em valor proporcional a cada medição de serviços efetivamente executados, cumulativamente até o total da verba constante da Planilha de Quantitativos e Preços Unitários.

10.4 - Não será devido pagamento da despesa relativa à Administração Local, sobre os itens Mobilização / Desmobilização e Instalação do canteiro de Obra.

10.5 - O valor a **(lo)** da Administração Local a ser pago em cada medição será calculado da seguinte forma:

$$\text{AL (mensal)} = \frac{\text{AL}}{\text{VC} + \text{AL}} \times \text{Valor da medição dos serviços executados no mês.}$$

AL (mensal) → Valor a ser pago em cada medição mensal;

AL → Valor total da verba Administração Local constante do Quadro de Quantidades e Preços Unitários;

VC → Valor inicial do contrato (lo) menos os valores relativos à Mobilização/Desmobilização e Instalação e Manutenção do canteiro de obra (se houverem).

10.6 - Em caso de adiamento que implique em aumento de valor contratual ou prorrogação de prazo, não haverá alteração no valor definido na Planilha de Quantitativos e Preços Unitários para o item Administração Local.

10.7 - Quando ocorrer execução total do objeto contratual em prazo ou valor inferior aos definidos inicialmente ou restar resíduo, será devido o pagamento total da verba remanescente na medição final.

10.8 - Em caso de medição zero, ou paralisação da obra, não será devido nenhum pagamento relativo à Administração Local.

10.9 Do Reajuste

10.9.1 - A periodicidade de reajuste do valor do presente contrato será anual, contado a partir da data limite para apresentação das propostas, conforme disposto no art. 3º, §1º da Lei 10.192/2001 e art. 40, XI da Lei 8.666/93, mediante aplicação de índices.

10.9.2 - Os índices utilizados para reajuste tem por base o Índice Nacional de Custo da Construção Civil - INCC, calculado e divulgado pela Fundação Getúlio Vargas - FGV para as colunas específicas, publicado na Revista Conjuntura Econômica, ou outro que venha substituí-lo.

10.9.2.1 - As medições serão reajustadas na forma da lei com aplicação da seguinte fórmula de reajuste:

$$R = \frac{li - lo}{lo} \times V$$

Onde:

R = Valor da parcela de reajustamento procurado.

lo = Índice de preço verificado no mês da proposta.

li = Índice de preços referente ao mês de reajustamento.

V = Valor a preços iniciais da parcela do contrato de obras ou serviços a ser reajustado.

li e lo = Fornecidos pelo INCC - FGV, Coluna 35.



10.9.3 Caso os valores dos índices não estejam divulgados na data do cálculo do reajuste, serão utilizados os últimos índices disponíveis e o cálculo do reajuste será corrigido na medição seguinte.

10.9.4 Caso ocorra eventuais atrasos na execução de responsabilidade da contratada, os reajustes serão calculados somente até as datas contratuais do evento gerador.

10.9.5 Os reajustes serão formalizados por meio de apostilamento.

11 - GARANTIA DA EXECUÇÃO DO CONTRATO:

11.1 - Para assinar o contrato, deverá o Licitante vencedor prestar garantia de 5% (cinco por cento) do valor deste, a preços iniciais, sob pena de decair o direito à contratação, com validade durante a execução do contrato e 03 (três) meses após o termo da vigência contratual, devendo ser renovada a cada prorrogação.

11.2 - A caução inicial será reforçada durante a execução dos serviços contratados, de forma a totalizar sempre 5% (cinco por cento) do valor vigente do contrato (preços iniciais mais aditivos e reajustamentos se houver).

11.3 - A garantia e seus reforços poderão ser realizados em uma das seguintes modalidades:

- a) Caução em dinheiro ou título da dívida pública;
- b) Seguro garantia;
- c) Carta de fiança bancária.

11.4 - No caso de fiança bancária, esta deverá ser, a critério da licitante, fornecida por um banco localizado no Brasil, pelo prazo da duração do contrato, devendo a contratada providenciar sua prorrogação, por toda a duração do contrato, independente de notificação do Município de Araxá, sob pena de rescisão contratual, ressalvados os casos em que a duração do contrato for inferior ao prazo acima estipulado, quando deverá a caução ser feita pelo prazo contratual.

11.5 - No caso da opção pelo seguro garantia o mesmo será feito mediante entrega da competente apólice emitida por entidade em funcionamento no País, e em nome do Município de Araxá, e somente será aceita se cobrir e assegurar: (1) o pagamento de prejuízos advindos do não cumprimento do objeto do contrato; (2) prejuízos diretos causados à Administração decorrentes de culpa ou dolo durante a execução do contrato; e (3) multas moratórias e punitivas aplicadas pela Administração à CONTRATADA pelo prazo da duração do contrato, devendo a CONTRATADA providenciar sua prorrogação, por toda a duração do contrato, independente de notificação do Município de Araxá, sob pena de rescisão contratual.

11.6 - No caso de opção por Títulos da Dívida Pública, estes deverão estar acompanhados de laudo de avaliação da Secretaria do Tesouro Nacional, no qual esta informará sobre a exequibilidade, valor e prazo de resgate, taxa de atualização, condições de resgate.

11.7 - No caso de opção por caução em dinheiro, o interessado deverá procurar a Tesouraria da Prefeitura Municipal de Araxá, situada na Rua Presidente Olegário Maciel nº 306, CEP. 38.183-186, Centro, Araxá-MG, para obter instruções de como efetuá-la.



11.8 - A garantia prestada pela CONTRATADA, qualquer que seja a modalidade escolhida, assegurará o pagamento de: (1) prejuízos advindos do não cumprimento do objeto do contrato; (2) prejuízos diretos causados à Administração decorrentes de culpa ou dolo durante a execução do contrato; (3) multas moratórias e punitivas aplicadas pela Administração à CONTRATADA e (4) obrigações trabalhistas e previdenciárias de qualquer natureza, não adimplidas pela CONTRATADA, quando couber.

11.9 - O garantidor não é parte para figurar em processo administrativo instaurado pelo Município de Araxá com o objetivo de apurar prejuízos e/ou aplicar sanções à CONTRATADA.

11.10 - A garantia, inclusive na modalidade seguro-garantia, poderá ser executada total ou parcialmente, para fins de ressarcimento, indenização inclusive a terceiros e pagamento de multas contratuais de qualquer natureza.

11.11 - A garantia quando prestada em dinheiro pela CONTRATADA lhe será restituída ou liberada após o Recebimento Definitivo do(s) serviço(s) e somente após a comprovação que a empresa cumpriu com todas as obrigações contratuais e desde que não haja no plano administrativo, pendência de qualquer reclamação a elas relativas.

11.12 - As modalidades de seguro garantia e de fiança bancária não podem trazer cláusulas restritivas do uso da garantia e nem de limitações de prazo para comunicado de sinistro, se for o caso.

12 - DAS OBRIGAÇÕES DAS PARTES

12.1 - Do CONTRATANTE:

12.1.2 - Efetuar os pagamentos devidos à CONTRATADA, na forma estabelecida no contrato.

12.1.3 - Supervisionar a execução dos serviços, com preposto idôneo e habilitado, efetuando inclusive medições para efeito de pagamentos.

12.1.4 - Emitir ordem de serviços de início de execução do presente contrato.

12.1.5 - Fornecer todos os documentos e informações necessárias ao desenvolvimento da obra.

12.1.6 - Garantir à CONTRATADA acesso à documentação técnica necessária (plantas de cadastro, etc.).

12.1.7 - Notificar a CONTRATADA por meio do gestor/fiscal, sobre qualquer irregularidade encontrada na execução dos serviços, inclusive acerca de possível aplicação de multa por descumprimento contratual, fixando-lhes, nos termos da lei, prazo para apresentação de defesa.

12.1.8 - Rejeitar todo e qualquer material de má qualidade e em desconformidade com as especificações deste Termo.

12.1.9 - Efetuar o recebimento provisório e definitivo do objeto, por meio da Secretaria Municipal de Serviços Urbanos.

13.2 - Da CONTRATADA:

13.2.1 - Manter, durante a execução dos serviços, em compatibilidade com as obrigações por ela assumidas, todas as condições de habilitação e qualificação exigidas na licitação.



13.2.2 - Designar um preposto, idôneo e habilitado, com poderes para representá-la, receber notificações da fiscalização da PMA e para tomar deliberações sobre todos os assuntos, para o bom e fiel cumprimento do contrato, sendo formal e previamente indicado à Administração.

13.2.3 - Cumprir todas as normas de segurança do trabalho, fornecer, inclusive, os respectivos equipamentos de proteção aos seus empregados.

13.2.4 - Fornecer toda a mão de obra, materiais, ferramentas e equipamentos necessários ao pleno desenvolvimento dos serviços contratados.

13.2.5 - Fornecer pessoal devidamente habilitado e qualificado para prestação dos serviços contratados.

13.2.6 - Arcar com o pagamento de todos os encargos trabalhistas, sociais, previdenciários e outros advindos do contrato.

13.2.7 - Responder por quaisquer danos que venham a ser causado ao CONTRATANTE ou a terceiros, por seus empregados ou prepostos, no exercício de suas tarefas.

13.2.8 - Registrar o Contrato no CREA ou no CAU, enviando para a Prefeitura Municipal de Araxá, uma cópia registrada.

13.2.9 - Deverá o Responsável Técnico da CONTRATADA, acompanhar todas as etapas dos serviços.

13.2.10 - Responsabilizar-se integralmente para com a execução do objeto contratado, sendo que a presença da fiscalização da PMA, não diminui ou exclui esta responsabilidade.

13.2.11 - Cumprir corretamente as instruções do CONTRATANTE em relação ao local onde deverá ser executado os serviços, devendo executá-los no prazo máximo pré-estabelecido.

13.2.12 - Assumir, por sua exclusiva responsabilidade, as despesas com assistência médica e hospitalar de pessoal alocado aos serviços em condições normais ou em regime de horário extraordinário.

13.2.13 - Segurar, obedecendo a disposições trabalhistas e previdenciárias específicas, todo o pessoal aplicado ao objeto Contratado, contra riscos de acidente do trabalho.

13.2.14 - Prover os empregados de identificação, zelando para que os mesmos trabalhem de forma zelosa e ordeira.

13.2.15 - Contratar e dispensar, às suas expensas e sob sua exclusiva responsabilidade, todo o pessoal necessário à prestação dos serviços contratados, bem como, o pagamento dos encargos trabalhistas e sociais devidos, nos prazos da lei.

13.2.16 - Apresentar ao CONTRATANTE, duas vias quitadas da guia de recolhimento junto ao CREA ou no CAU dos serviços em epígrafe.

13.2.17 - Manter no canteiro de obra o Diário de Obras atualizado diariamente.

13.2.18 - Fornecer mão de obra, equipamentos e utensílios necessários à execução dos serviços contratados. Todos os equipamentos e utensílios a serem utilizados na prestação dos serviços, deverão ser registrados por ocasião da entrada no local de trabalho e não poderão ser retirados sem apresentação de uma ordem escrita de saída, não se responsabilizando o CONTRATANTE, pelo



extravio dos mesmos. As despesas com transporte dos equipamentos e utensílios correrão por conta da CONTRATADA, bem como o seguro contra roubo e incêndio.

13.2.19 - Responsabilizar-se pela supervisão, coordenação e execução dos serviços contratados, devendo comandá-los por seus prepostos, obrigando-se a observar todos os requisitos recomendados pelas normas brasileiras pertinentes, podendo o CONTRATANTE, a seu exclusivo critério, pedir a substituição quando assim o desejar, sem qualquer ônus para a mesma, ficando ainda, facultado a esta, através dos seus representantes, a verificação dos serviços executados ou em execução, sem que, razão disso cesse ou fique diminuída a responsabilidade da CONTRATADA pela perfeição e segurança dos serviços executados.

13.2.20 - Manter no(s) local (is) dos serviços contratados profissional legalmente habilitado, o qual deverá permanecer na obra durante o tempo necessário para perfeita execução dos mesmos.

13.2.21 - Assumir todos os encargos previdenciários e trabalhistas e FGTS dos seus empregados utilizados na execução dos serviços, mantendo-os rigorosamente e de acordo com as disposições legais em vigor, no seguro contrato acidentes do trabalho e quaisquer outros que a lei exige ou venha a exigir.

13.2.22 - Providenciar identificação para os seus empregados utilizados na prestação dos serviços contratados, sem a qual os mesmos não poderão entrar nas instalações do CONTRATANTE.

13.2.23 - Responsabilizar-se pelo fornecimento, para CONTRATANTE, dos dados cadastrais dos empregados utilizados na execução dos serviços contratados, bem como pela atualização desses dados, entregando mensalmente ao CONTRATANTE, cópia das guias de recolhimento dos encargos trabalhistas, previdenciários e demais exigidos pela legislação em vigor.

13.2.24 - Responder perante o CONTRATANTE e a terceiros por prejuízos causados em razão dos atos praticados na execução dos serviços a seu cargo, por si e por seus empregados utilizados direta ou indiretamente.

13.2.25 - Fornecer aos seus empregados utilizados na execução dos serviços contratados, transporte, refeições, uniformes e equipamentos de proteção individual, observando os padrões já utilizados pelos empregados da Contratante ou indicados por ela.

13.2.26 - Atender ao que determina a NR - Norma Regulamentadora nº 07 da Portaria nº 3.214/78 do Ministério do Trabalho e Emprego, principalmente sobre os registros dos empregados alocados aos serviços, bem como, seus exames médicos (admissional, periódico e demissional), e a primeira via do ASO (atestado de Saúde Ocupacional), a jornada de trabalho de 220h/mês, deverão permanecer no local da prestação dos serviços à disposição da Gerência do Contrato e da Fiscalização do Ministério do Trabalho.

13.2.27 - Cumprir as Normas Regulamentadoras do Ministério do Trabalho sobre segurança, higiene e medicina do Trabalho, assim como as Normas e Procedimentos da Segurança do CONTRATANTE. Assumir, por sua conta, os encargos de assistência médica de pronto-socorro do seu pessoal.

13.2.28 - Ficará a cargo da CONTRATADA toda a segurança e prevenção contra acidentes do trabalho do pessoal empregado na execução dos serviços contratados, devendo esta exercer severa vigilância sobre os mesmos.

13.2.29 - Manter limpa e organizada a área de trabalho durante e no término dos serviços. A liberação de pagamento total ou parcial ficará condicionada ao cumprimento também deste item.



13.2.30 - No caso de eventual reclamação trabalhista promovida contra a CONTRATADA, pelos empregados utilizados na execução dos serviços objeto do contrato, em que o CONTRATANTE seja chamado, como solidária, fica desde já pactuada que a CONTRATADA se obriga a tomar todas as medidas e providências cabíveis, visando excluir o CONTRATANTE do polo passivo da relação processual, assumindo, ela CONTRATADA, em qualquer caso, toda e qualquer responsabilidade por eventual débito trabalhista oriundo do contrato, mesmo após o término do mesmo.

13.2.31 - Fica expressamente estipulado que não se estabelece por força do contrato objeto desta licitação, qualquer vínculo empregatício de responsabilidade do CONTRATANTE, com relação ao pessoal que a CONTRATADA utilizar, direta ou indiretamente, na execução dos serviços contratados, correndo por conta exclusiva da CONTRATADA, única responsável como empregadora, todas as despesas com esse pessoal, inclusive os encargos decorrentes da legislação vigente, seja trabalhista, previdenciária, securitária ou qualquer outra, obrigando-se a CONTRATADA ao cumprimento das disposições legais, quer quanto à remuneração do seu pessoal como dos encargos de qualquer natureza, especialmente do seguro contra acidentes do trabalho.

13.2.32 - Responsabilizar-se pelo cumprimento das normas regulamentadoras (NR's) de segurança do Ministério do Trabalho e Emprego, provendo seus empregados dos equipamentos de proteção individual (EPI), com respectivos CA (Certificado de Aprovação) atualizado, conforme a exigência de cada função e posto de trabalho, mantendo ficha de controle de fornecimento de EPI (atualizada de assinada), bem como realizar o treinamento quanto ao seu uso e conservação corretos.

13.2.33 - Fica definido que, ao final da obra, a **CONTRATADA** deverá apresentar um jogo de projetos arquitetônico e complementares que eventualmente sofram modificações ou adaptações necessárias para melhor uso da edificação, como forma de **as built**, para posteriores reformas e manutenções. Os projetos devem ser entregues em meio físico e digital.

14 - GESTÃO / FISCALIZAÇÃO DO CONTRATO

14.1 - Observado o disposto no artigo 67 da Lei Federal nº 8.666/93, a gestão/fiscalização do contrato será realizada pela Secretaria Municipal de Serviços Urbanos do município.

14.2 - O responsável pelo acompanhamento da obra/serviços será o Sr. Eduardo Aguiar de Moura, CPF nº 561.996.866-91, Engenheiro Civil CREA-MG nº 41.638/D, ou em sua falta outro que o Município de Araxá indicar.

14.3 - As decisões, comunicações, ordens ou solicitações deverão se revestir, obrigatoriamente, da forma escrita e obedecer às normas emanadas pela Prefeitura.

15 - VIGÊNCIA CONTRATUAL E PRAZO DE EXECUÇÃO

15.1 - O prazo de vigência do contrato a ser firmado após adjudicação e homologação da presente licitação, contará a partir da assinatura do instrumento contratual com término previsto em **9 (nove) meses**, com eficácia legal a partir da publicação de seu extrato.

15.2 - O prazo para execução da obra será de **6 (seis) meses**, a partir da assinatura do contrato, conforme previsto no cronograma físico financeiro.

15.3 - Este Contrato poderá ter sua vigência prorrogada nos termos do que dispõe o art. 57, da Lei Federal nº 8.666/93.



16 - SANÇÕES

16.1 - De conformidade com o estabelecido nos artigos 86 e 87 da Lei nº 8.666/93, a licitante vencedora que descumprir as condições estabelecidas neste certame ficará sujeita às seguintes penalidades:

a) multa de mora de até 10 (dez por cento) sobre o valor total do contrato, por atraso injustificado na execução do objeto desta licitação;

b) pela inexecução total ou parcial das condições deste certame a Administração poderá, garantida a prévia defesa, aplicar as seguintes sanções:

b.1) advertência;

b.2) multa de até 10% (dez por cento) sobre o valor total do contrato, a juízo da Administração;

b.3) declaração de inidoneidade para licitar ou contratar com a Administração Pública, enquanto perdurarem os motivos determinantes da punição ou até que seja promovida sua reabilitação, perante a própria autoridade que aplicou a penalidade.

b.4) suspensão temporária de participação em licitações e impedimento de contratar com a Administração por prazo não superior a 2 (dois) anos o licitante que:

b.4.1) Deixar de entregar ou apresentar documentação falsa exigida no certame;

b.4.2) Não mantiver a proposta;

b.4.3) Comportar-se de modo inidôneo;

b.4.4) Convocado dentro do prazo de validade da sua proposta, não celebrar contrato;

b.4.5) Ensejar o retardamento da execução do objeto do contrato;

b.4.6) Falhar ou fraudar na execução do contrato;

b.4.7) Cometer fraude fiscal.

16.2 - Ao licitante que descumprir total ou parcialmente as obrigações do contrato, poderão ser aplicadas, conforme o caso, as seguintes sanções, sem prejuízo da reparação dos danos causados à Administração Pública, e eventuais responsabilidades civis e criminais:

a) Multa diária de 1% (um por cento) sobre o valor total atualizado do contrato por atraso injustificado;

b) O valor das multas corresponderá à gravidade da infração, até o máximo 10% (dez por cento) do valor contratado.

c) O valor da multa aplicada deverá ser recolhido no prazo de 3 (três) dias úteis na Tesouraria do Município de Araxá/MG contados da data da respectiva notificação.

16.3 - A multa a que alude o item 16.1. "a", não impede que o CONTRATANTE rescinda unilateralmente o Contrato e aplique as outras sanções previstas na mencionada Lei.

16.4 - Após a aplicação de qualquer penalidade prevista no item 16.1, realizar-se-á comunicação escrita à empresa e publicação no Órgão de Imprensa Oficial, constando o fundamento legal da punição e informando que o fato será registrado no Cadastro.

16.5 - Se o valor das multas aplicadas, após regular processo administrativo não for efetuado dentro do prazo previsto na Aline "c" do item 16.2, será descontado dos pagamentos devidos pelo CONTRATANTE. Se os valores não forem suficientes, a diferença deverá ser recolhida pela CONTRATADA, no prazo máximo de 3 (três) dias úteis a contar da aplicação da sanção.



16.6 - As sanções previstas, em face da gravidade da infração, poderão ser aplicadas cumulativamente, após regular processo administrativo em que se garantirá a observância dos princípios do contraditório e da ampla defesa.

17 - DAS ALTERAÇÕES, ACRÉSCIMOS E SUPRESSÕES:

17.1 - As quantidades pactuadas poderão sofrer acréscimos ou supressões no limite de até 25% (vinte e cinco por cento) do valor inicial atualizado do contrato, nos moldes estabelecidos pelo art. 65 da Lei nº 8.666/93.

18 - DISPOSIÇÕES GERAIS

18.1 - Os projetos, memoriais, planilhas e cronogramas são partes integrantes deste Termo e apresenta todos os serviços e quantitativos a serem executados pela CONTRATADA.

19 - LOCAL DE EXECUÇÃO E COORDENADAS:

Endereço: Praça Antônio Alves da Costa, s/n - Bairro Centro.

Araxá/MG

Local de execução: Terminal Rodoviário

COORDENADAS GEOGRÁFICAS: 19° 36' 55.33" S
 46° 56' 27.58" O

Marco Antônio Rios
Secretário Municipal de Serviços Urbanos.



PREFEITURA MUNICIPAL DE ARAXÁ/MG

Secretaria Municipal de Fazenda Planejamento e Gestão

Setor de Licitação - e-mail: licitacao@araxa.mg.gov.br

Centro Administrativo - Avenida Rosália Isaura de Araújo nº 275 - Bloco 03

B. Guilhermina Vieira Chaer - CEP 38.180-802 - Fone: 3691-7022 / 3691-7145 / 3662.2506

ANEXO II PLANILHA ORÇAMENTÁRIA DE CUSTOS

PLANILHA ORÇAMENTÁRIA DE CUSTO								
PREFEITURA MUNICIPAL DE ARAXÁ								
OBRA: REVITALIZAÇÃO E REFORMA DO TERMINAL RODOVIÁRIA DE ARAXÁ								
LOCAL: PRAÇA ANTÔNIO ALVES COSTA, S/N - CENTRO - ARAXÁ/MG						FORMA DE EXECUÇÃO		BDI
COORDENADAS GEOGRÁFICAS: 19°36'55.33"S / 46°56'27.58"O						() DIRETA	(x) INDIRETA	29,12%
REGIÃO/MÊS DE REFERÊNCIA: SINAPI: FEVEREIRO 2019 - SUDECAP: JANEIRO DE 2019 - SETOP: OUTUBRO DE 2018.								
PRAZO DE EXECUÇÃO: 06 MESES								
ITEM	CÓDIGO	FONTE	DESCRIÇÃO	UN	QTDE	PREÇO UNITARIO	PREÇO UNIT. C/ BDI	TOTAL
1			SERVIÇOS PRELIMINARES					
1.1	74209/001	SINAPI	PLACA DE OBRA EM CHAPA DE ACO GALVANIZADO	M2	18,00	306,18	395,34	7.116,12
1.2	MOB-DES-010	SETOP	OBRAS COM VALOR ENTRE 1.000.000,01 E 3.000.000,00 =>1,00%	VB	1,00	16.268,38	21.005,73	21.005,73
1.3	74220/1	SINAPI	TAPUME DE CHAPA DE MADEIRA COMPENSADA, E= 6MM, COM PINTURA A CAL E REAPROVEITAMENTO DE 2X	M2	121,00	44,44	57,38	6.942,98
1.4	IIO-TAP-026	SETOP	TAPUME COM TELA DE POLIETILENO	M	110,00	11,53	14,89	1.637,90
1.5	10776	SINAPI	LOCACAO DE CONTAINER 2,30 X 6,00 M, ALT. 2,50 M, PARA ESCRITORIO, SEM DIVISORIAS INTERNAS E SEM SANITARIO	MES	6,00	394,53	509,42	3.056,52
1.6	PROJ-EXE-150	SETOP	PROJETO EXECUTIVO DE INSTALAÇÕES ELÉTRICAS	PR A1	6,00	1.076,91	1.390,51	8.343,06
1.7	PROJ-EXE-135	SETOP	PROJETO EXECUTIVO DE INSTALAÇÕES HIDRO SANITÁRIAS	PR A1	5,00	999,19	1.290,15	6.450,75
						SUBTOTAL ITEM 1,00		54.553,07
2			ADMINISTRAÇÃO LOCAL					
2.1	90777	SINAPI	ENGENHEIRO CIVIL DE OBRA JUNIOR COM ENCARGOS COMPLEMENTARES	H	264,00	73,80	95,29	25.156,56
2.2	93572	SINAPI	ENCARREGADO GERAL DE OBRAS COM ENCARGOS COMPLEMENTARES	MES	6,00	5.476,61	7.071,40	42.428,40
						SUBTOTAL ITEM 2,00		67.584,96
3			DEMOLIÇÕES E REMOÇÕES					
3.1	DEM-PIS-050	SETOP	DEMOLIÇÃO DE CALÇADA PORTUGUESA, INCLUSIVE AFASTAMENTO	M2	115,50	13,19	17,03	1.966,97
3.2	TER-ESC-050	SETOP	ESCAVAÇÃO MANUAL DE TERRA (DESATERRO MANUAL)	M3	93,66	25,76	33,26	3.115,20



PREFEITURA MUNICIPAL DE ARAXÁ/MG

Secretaria Municipal de Fazenda Planejamento e Gestão

Setor de Licitação - e-mail: licitacao@araxa.mg.gov.br

Centro Administrativo - Avenida Rosália Isaura de Araújo nº 275 - Bloco 03

B. Guilhermina Vieira Chaer - CEP 38.180-802 - Fone: 3691-7022 / 3691-7145 / 3662.2506

3.3	DEM-PIS-070	SETOP	DEMOLIÇÃO DE REVESTIMENTO ASFÁLTICO COM EQUIPAMENTO PNEUMÁTICO, INCLUSIVE AFASTAMENTO	M2	195,00	7,21	9,31	1.815,45
3.4	97663	SINAPI	REMOÇÃO DE LOUÇAS, DE FORMA MANUAL, SEM REAPROVEITAMENTO. AF_12/2017	UN	31,00	7,78	10,05	311,55
3.5	97644	SINAPI	REMOÇÃO DE PORTAS, DE FORMA MANUAL, SEM REAPROVEITAMENTO. AF_12/2017	M2	20,94	5,83	7,53	157,68
3.6	97664	SINAPI	REMOÇÃO DE ACESSÓRIOS, DE FORMA MANUAL, SEM REAPROVEITAMENTO. AF_12/2017	UN	90,00	0,97	1,25	112,50
3.7	DEM-CON-005	SETOP	DEMOLIÇÃO DE CONCRETO SIMPLES-MANUAL, INCLUSIVE AFASTAMENTO	M3	93,92	190,56	246,05	23.109,02
3.8	DEM-PIS-020	SETOP	DEMOLIÇÃO DE PISO VINÍLICO, INCLUSIVE AFASTAMENTO	M2	191,35	5,86	7,57	1.448,52
3.9	TER-ESC-035	SETOP	ESCAVAÇÃO MANUAL DE VALAS H <= 1,50 M	M3	72,73	43,79	56,54	4.111,93
3.10	DEM-CON-030	SETOP	DEMOLIÇÃO DE CONCRETO ARMADO - COM EQUIPAMENTO PNEUMÁTICO, INCLUSIVE AFASTAMENTO	M3	6,00	133,21	172,00	1.032,00
3.11	DEM-REV-010	SETOP	DEMOLIÇÃO DE REVESTIMENTO CERÂMICO, AZULEJO OU LADRILHO HIDRÁULICO INCLUSIVE AFASTAMENTO	M2	218,38	11,72	15,13	3.304,09
3.12	TRA-CAÇ-015	SETOP	TRANSPORTE DE MATERIAL DEMOLIDO EM CAÇAMBA	M3	347,03	20,00	25,82	8.960,31
3.13	97660	SINAPI	REMOÇÃO DE INTERRUPTORES/TOMADAS ELÉTRICAS, DE FORMA MANUAL, SEM REAPROVEITAMENTO. AF_12/2017	UN	90,00	0,41	0,53	47,70
3.14	97661	SINAPI	REMOÇÃO DE CABOS ELÉTRICOS, DE FORMA MANUAL, SEM REAPROVEITAMENTO. AF_12/2017	M	850,00	0,41	0,53	450,50
SUBTOTAL ITEM 3,00								49.943,42
4			ARQUITETURA					
4.1			ALVENARIAS E PAREDES DE GESSO					
4.1.1	ALV-DRY-005	SETOP	PAREDE DE GESSO ACARTONADO (DRY-WALL), DIVISÃO ENTRE ÁREAS SECAS DE UMA MESMA UNIDADE (ST/ST), ESP. 115 MM, INCLUSIVE MONTANTES, GUIAS E ACESSÓRIOS, EXCLUSIVE ISOLANTE TÉRMICO/ACÚSTICO	M2	252,40	73,33	94,68	23.896,85
4.1.2	ALV-TIJ-030	SETOP	ALVENARIA DE VEDAÇÃO COM TIJOLO CERÂMICO FURADO, ESP. 14CM, PARA REVESTIMENTO, INCLUSIVE ARGAMASSA PARA ASSENTAMENTO	M2	71,50	38,56	49,79	3.559,99
4.1.3	PIS-SOC-005	SETOP	SÓCULO COM ENCHIMENTO EM TIJOLOS MACIÇOS, ALTURA DE 10CM À 12CM, INCLUSIVE ACABAMENTO FINAL EM ARGAMASSA, ESP. 20MM, APLICAÇÃO MANUAL	M2	3,60	53,60	69,21	249,16
SUBTOTAL ITEM 4.1								27.706,00



PREFEITURA MUNICIPAL DE ARAXÁ/MG

Secretaria Municipal de Fazenda Planejamento e Gestão

Setor de Licitação - e-mail: licitacao@araxa.mg.gov.br

Centro Administrativo - Avenida Rosália Isaura de Araújo nº 275 - Bloco 03

B. Guilhermina Vieira Chaer - CEP 38.180-802 - Fone: 3691-7022 / 3691-7145 / 3662.2506

REVESTIMENTOS DE PAREDES INTERNAS E EXTERNAS								
4.2								
4.2.1	REV-CHA-005	SETOP	CHAPISCO COM ARGAMASSA, TRAÇO 1:3 (CIMENTO E AREIA), ESP. 5MM, APLICADO EM ALVENARIA/ESTRUTURA DE CONCRETO COM COLHER, PREPARO MECÂNICO	M2	290,48	5,45	7,04	2.044,98
4.2.2	REV-REB-015	SETOP	REBOCO COM ARGAMASSA, TRAÇO 1:2:8 (CIMENTO, CAL E AREIA), ESP. 20MM, APLICAÇÃO MANUAL, PREPARO MECÂNICO	M2	71,50	21,16	27,32	1.953,38
4.2.3	REV-AZU-011	SETOP	REVESTIMENTO COM AZULEJO BRANCO (20X20CM), JUNTA A PRUMO, ASSENTAMENTO COM ARGAMASSA INDUSTRIALIZADA, INCLUSIVE REJUNTAMENTO	M2	218,98	48,94	63,19	13.837,35
4.2.4	REV-EMB-005	SETOP	EMBOÇO COM ARGAMASSA, TRAÇO 1:6 (CIMENTO E AREIA), ESP. 20MM, APLICAÇÃO MANUAL, PREPARO MECÂNICO	M2	218,98	20,23	26,12	5.719,76
4.2.5	REV-ARD-010	SETOP	REVESTIMENTO COM ARDÓSIA APLICADO EM PAREDE (40X40CM), ESP. 1CM, ACABAMENTO NATURAL, ASSENTAMENTO COM ARGAMASSA INDUSTRIALIZADA, INCLUSIVE REJUNTAMENTO	M2	71,60	35,70	46,10	3.300,76
4.2.6	84656	SINAPI	TRATAMENTO EM CONCRETO COM ESTUQUE E LIXAMENTO	M2	100,00	28,48	36,77	3.677,00
SUBTOTAL ITEM 4.2								30.533,23
4.3								
COBERTURAS E FORROS								
FACE SUPERIOR DA TELHA PRÉ-MOLDADA								
4.3.1.1	73948/2	SINAPI	LIMPEZA/PREPARO SUPERFICIE CONCRETO P/PINTURA	M2	3.097,55	7,05	9,10	28.187,69
4.3.1.2	CPU0001	COMPOSIÇÃO	FORNECIMENTO E APLICAÇÃO DE FITA ADESIVA ASFALTICA ALUMINIZADA MULTIUSO, L = 10 CM, ROLO DE 10 M	M	1.888,44	7,52	9,71	18.336,75
4.3.1.3	CPU0030	COMPOSIÇÃO	TRATAMENTO COM SPRAY DE POLIURETANO PARA ISOLAMENTO TÉRMICO E IMPERMEABILIZAÇÃO DA FACE SUPERIOR DA TELHA PREMOLDADA	M2	3.097,55	69,69	89,98	278.717,37
SUBTOTAL ITEM 4.3.1								325.241,81
FACE INFERIOR / APARENTE DA TELHA PRÉ-MOLDADA								
4.3.2.1	73948/2	SINAPI	LIMPEZA/PREPARO SUPERFICIE CONCRETO P/PINTURA	M2	2.465,93	7,05	9,10	22.439,94
4.3.2.2	95306	SINAPI	TEXTURA ACRÍLICA, APLICAÇÃO MANUAL EM TETO, UMA DEMÃO. AF_09/2016	M2	2.465,93	11,46	14,80	36.495,73
SUBTOTAL ITEM 4.3.2								58.935,67
TELA DE VEDAÇÃO VÃO ENTRE TELHAS E VIGAS								
4.3.3.1	SER-FEC-005	SETOP	FECHAMENTO DE EMPENA COM QUADRO EM PERFIL, CANTONEIRA 2" X 2", SOLDADO, E TELA FIO 12 MALHA 1/2"	M2	124,19	188,80	243,78	30.275,04
SUBTOTAL ITEM 4.3.3								30.275,04



PREFEITURA MUNICIPAL DE ARAXÁ/MG

Secretaria Municipal de Fazenda Planejamento e Gestão

Setor de Licitação - e-mail: licitacao@araxa.mg.gov.br

Centro Administrativo - Avenida Rosália Isaura de Araújo nº 275 - Bloco 03

B. Guilhermina Vieira Chaer - CEP 38.180-802 - Fone: 3691-7022 / 3691-7145 / 3662.2506

4.3.4			FORROS E COBERTURA CURVA DE POLICARBONATO						
4.3.4.1	96114	SINAPI	FORRO EM DRYWALL, PARA AMBIENTES COMERCIAIS, INCLUSIVE ESTRUTURA DE FIXAÇÃO. AF_05/2017_P	M2	263,86	53,83	69,51	18.341,13	
4.3.4.2	94216	SINAPI	TELHAMENTO COM TELHA METÁLICA TERMOACÚSTICA E = 30 MM, COM ATÉ 2 ÁGUAS, INCLUSO IÇAMENTO. AF_06/2016	M2	98,90	146,88	189,65	18.756,39	
4.3.4.3	73867/1	SINAPI	ESTRUTURA TIPO ESPACIAL EM ALUMINIO ANODIZADO, VAO DE 20M	M2	153,26	256,68	331,43	50.793,30	
4.3.4.4	CPU0002	COMPOSIÇÃO	FORNECIMENTO E MONTAGEM DE POLICARBONATO ALVEOLAR 6 MM, INCLUSIVE ACESSÓRIOS	M2	153,26	108,84	140,53	21.536,93	
SUBTOTAL ITEM 4.3.4								109.427,75	
SUBTOTAL ITEM 4.3								523.880,27	
4.4			ESQUADRIAS						
4.4.1			ESQUADRIAS DE MADEIRA						
4.4.1.1	ESQ-POR-010	SETOP	PORTA DE MADEIRA, TIPO PRANCHETA, COM MARCO FERRO "L" 1 1/4 X 1/8", TARJETA LIVRE/OCUPADO E DOBRADIÇAS - 55 X 160 CM (P4)	U	17,00	273,43	353,05	6.001,85	
4.4.1.2	ESQ-POR-030	SETOP	PORTA DE MADEIRA, TIPO PRANCHETA, COM MARCO FERRO "L" 1 1/4 X 1/8", TARJETA E DOBRADIÇAS - 100 X 160 CM (P5)	U	2,00	292,45	377,61	755,22	
4.4.1.3	90842	SINAPI	KIT DE PORTA DE MADEIRA PARA PINTURA, SEMI-OCA (LEVE OU MÉDIA), PADRÃO MÉDIO, 70X210CM, ESPESSURA DE 3,5CM, ITENS INCLUSOS: DOBRADIÇAS, MONTAGEM E INSTALAÇÃO DO BATENTE, FECHADURA COM EXECUÇÃO DO FURO - FORNECIMENTO E INSTALAÇÃO. AF_08/2015 (P1) + (P3)	UN	14,00	657,24	848,63	11.880,82	
4.4.1.4	90822	SINAPI	PORTA DE MADEIRA PARA PINTURA, SEMI-OCA (LEVE OU MÉDIA), 80X210CM, ESPESSURA DE 3,5CM, INCLUSO DOBRADIÇAS - FORNECIMENTO E INSTALAÇÃO. AF_08/2015 (P2)	UN	4,00	318,56	411,32	1.645,28	
4.4.1.5	91306	SINAPI	FECHADURA DE EMBUTIR PARA PORTAS INTERNAS, COMPLETA, ACABAMENTO MÉDIO, COM EXECUÇÃO DE FURO - FORNECIMENTO E INSTALAÇÃO. AF_08/2015PADRÃO	UN	4,00	67,07	86,60	346,40	
SUBTOTAL ITEM 4.4.1								20.629,57	
4.4.2			ESQUADRIAS METÁLICAS						
4.4.2.1	SER-POR-060	SETOP	PORTÃO DE TUBO DE FERRO COLOCADO COM CADEADO	M2	5,40	276,55	357,08	1.928,23	
4.4.2.2	SER-POR-016	SETOP	PORTA COMPLETA, ESTRUTURA E MARCO EM CHAPA DOBRADA - 80 X 210 CM, COM BARRA DE APOIO	U	1,00	509,13	657,39	657,39	
4.4.2.3	SER-ESC-005	SETOP	ESCADA MARINHEIRO COM GRADIL PROTETOR - D = 3/4"	M	5,00	360,27	465,18	2.325,90	
SUBTOTAL ITEM 4.4.2								4.911,52	



PREFEITURA MUNICIPAL DE ARAXÁ/MG

Secretaria Municipal de Fazenda Planejamento e Gestão

Setor de Licitação - e-mail: licitacao@araxa.mg.gov.br

Centro Administrativo - Avenida Rosália Isaura de Araújo nº 275 - Bloco 03

B. Guilhermina Vieira Chaer - CEP 38.180-802 - Fone: 3691-7022 / 3691-7145 / 3662.2506

4.4.3		FRENTE DOS GUICHÊS E ASSENTOS PARA USUÁRIOS						
4.4.3.1	VID-LIS-015	SETOP	VIDRO COMUM LISO INCOLOR, ESP. 6MM, INCLUSIVE FIXAÇÃO E VEDAÇÃO COM GUARNIÇÃO/GAXETA DE BORRACHA NEOPREME, FORNECIMENTO E INSTALAÇÃO, EXCLUSIVE CAIXILHO/PERFIL	M2	23,76	120,88	156,08	3.708,46
4.4.3.2	BAN-GRA-005	SETOP	BANCADA EM GRANITO CINZA ANDORINHA E = 3 CM, APOIADA EM CONSOLE DE METALON 20 X 30 MM	M2	37,13	306,67	395,97	14.702,37
4.4.3.3	CPU0008	COMPOSIÇÃO	FORNECIMENTO E INSTALAÇÃO DE LONGARINA 5 LUGARES	UND	16,00	604,84	780,97	18.863,70
SUBTOTAL ITEM 4.4.3								37.274,53
SUBTOTAL ITEM 4.4								62.815,62
4.5		PISOS INTERNOS E EXTERNOS						
4.5.1	TER-REG-005	SETOP	REGULARIZAÇÃO E COMPACTAÇÃO DE TERRENO MANUAL, COM SOQUETE	M2	776,99	6,21	8,02	6.231,46
4.5.2	PIS-CON-010	SETOP	CONTRAPISO DESEMPENADO COM ARGAMASSA, TRAÇO 1:3 (CIMENTO E AREIA), ESP. 25MM	M2	84,00	23,03	29,74	2.498,16
4.5.3	IMP-CAM-005	SETOP	CAMADA DE REGULARIZAÇÃO ARGAMASSA TRAÇO 1:3, ESPESSURA MÉDIA 3,0 CM	M2	401,00	26,51	34,23	13.726,23
4.5.4	URB-PAS-005	SETOP	PASSEIOS DE CONCRETO E = 8 CM, FCK = 15 MPA PADRÃO PREFEITURA	M2	386,30	41,15	53,13	20.524,12
4.5.5	PIS-CAL-010	SETOP	REMOÇÃO E REASSENTAMENTO DE CALÇADA PORTUGUESA	M2	162,00	26,24	33,88	5.488,56
4.5.6	URB-MFC-020	SETOP	REMOÇÃO E REASSENTAMENTO DE MEIO-FIO PRÉ-MOLDADO DE CONCRETO COM REAPROVEITAMENTO	M	46,00	24,89	32,14	1.478,44
4.5.7	URB-MFC-005	SETOP	MEIO-FIO DE CONCRETO PRÉ-MOLDADO TIPO A - (12 X 16,7 X 35) CM, INCLUSIVE ESCAVAÇÃO E REATERRO	M	204,00	39,78	51,36	10.477,44
4.5.8	URB-PAS-015	SETOP	LANÇAMENTO E ESPALHAMENTO DE SOLO EM ÁREA DE PASSEIO	M3	8,16	14,81	19,12	156,02
4.5.9	TER-ATE-015	SETOP	ATERRO COMPACTADO MANUAL, COM SOQUETE	M3	24,48	43,79	56,54	1.384,10
4.5.10	ED-9318	SETOP	PISO EM CONCRETO, USINADO CONVENCIONAL, FCK 15 MPA, SEM ARMAÇÃO, ACABAMENTO RÚSTICO, ESP.5CM, INCLUSIVE FORNECIMENTO, LANÇAMENTO, ADENSAMENTO, SARRAFEAMENTO, EXCLUSIVE JUNTA DE DILATAÇÃO	M2	390,69	38,25	49,39	19.296,18
4.5.11	PIS-MIT-020	SETOP	PISO EM GRANILITE/MARMORITE, ESP. 8MM, ACABAMENTO LAVADO TIPO FULGET, COR NATURAL, MODULAÇÃO DE 1X1M, INCLUSO JUNTA PLÁSTICA	M2	390,69	60,22	77,76	30.380,05



PREFEITURA MUNICIPAL DE ARAXÁ/MG

Secretaria Municipal de Fazenda Planejamento e Gestão

Sector de Licitação - e-mail: licitacao@araxa.mg.gov.br

Centro Administrativo - Avenida Rosália Isaura de Araújo nº 275 - Bloco 03

B. Guilhermina Vieira Chaer - CEP 38.180-802 - Fone: 3691-7022 / 3691-7145 / 3662.2506

4.5.12	96387	SINAPI	EXECUÇÃO E COMPACTAÇÃO DE BASE E OU SUB BASE COM SOLO ESTABILIZADO GRANULOMETRICAMENTE - EXCLUSIVE ESCAVAÇÃO, CARGA E TRANSPORTE E SOLO. AF_09/2017	M3	29,25	6,41	8,28	242,19
4.5.13	FUN-LAS-005	SETOP	LASTRO DE CONCRETO MAGRO, INCLUSIVE TRANSPORTE, LANÇAMENTO E ADENSAMENTO	M3	19,53	299,93	387,27	7.565,13
4.5.14	REV-POR-011	SETOP	REVESTIMENTO COM PORCELANATO APLICADO EM PISO, ACABAMENTO ESMALTADO ACETINADO, AMBIENTE INTERNO/EXTERNO, PADRÃO EXTRA, BORDA RETIFICADA, DIMENSÃO DA PEÇA (45X45CM), ASSENTAMENTO COM ARGAMASSA INDUSTRIALIZADA, INCLUSIVE REJUNTAMENTO	M2	275,35	72,43	93,52	25.750,73
4.5.15	PIS-MIT-025	SETOP	LIMPEZA E POLIMENTO DE PISO GRANILITE/MARMORITE, EXCLUSIVE RESINA	M2	732,86	23,00	29,70	21.765,94
4.5.16	PIN-ACR-050	SETOP	PINTURA COM RESINA ACRÍLICA EM PISOS CIMENTADOS, DUAS (2) DEMÃOS, INCLUSIVE LIMPEZA DA SUPERFÍCIE A SER APLICADO MATERIAL	M2	1.123,69	7,50	9,68	10.877,32
4.5.17	URB-RAM-005	SETOP	RAMPA PARA ACESSO DE DEFICIENTE, EM CONCRETO SIMPLES FCK = 25 MPA, DESEMPENADA, COM PINTURA INDICATIVA, 02 DEMÃOS	U	3,00	251,01	324,10	972,30
							SUBTOTAL ITEM 4.5	178.814,37
4.6			BANCADAS, DIVISÓRIAS, RODAPÉS					
4.6.1.1	BAN-GRA-005	SETOP	BANCADA EM GRANITO CINZA ANDORINHA E = 3 CM, APOIADA EM CONSOLE DE METALON 20 X 30 MM	M2	5,80	306,67	395,97	2.296,63
4.6.1.2	BAN-ROD-010	SETOP	RODABANCADA EM GRANITO CINZA ANDORINHA H = 10 CM, E = 2 CM	M	12,20	29,39	37,95	462,99
4.6.1.3	DIV-PED-015	SETOP	DIVISÓRIA EM GRANITO CINZA ANDORINHA E = 3 CM, INCLUSIVE FERRAGENS EM LATÃO CROMADO	M2	65,97	530,76	685,32	45.210,56
4.6.1.4	88650	SINAPI	RODAPÉ CERÂMICO DE 7CM DE ALTURA COM PLACAS TIPO ESMALTADA EXTRA DE DIMENSÕES 60X60CM. AF_06/2014	M	155,28	12,10	15,62	2.425,47
4.6.1.5	ROD-GRA-005	SETOP	RODAPÉ COM REVESTIMENTO EM GRANITO, CINZA ANDORINHA, ESP. 2CM, ALTURA 7CM, ASSENTAMENTO COM ARGAMASSA INDUSTRIALIZADA, INCLUSIVE REJUNTAMENTO	M	168,20	20,39	26,33	4.428,71
							SUBTOTAL ITEM 4.6	54.824,36
4.7			PINTURA					
4.7.1			PAREDES INTERNAS E EXTERNAS					
4.7.1.1	PIN-ACR-005	SETOP	PINTURA ACRÍLICA EM PAREDE, DUAS (2) DEMÃOS, EXCLUSIVE SELADOR ACRÍLICO E MASSA ACRÍLICA/CORRIDA (PVA) => Fachadas de tijolos	M2	1.275,56	7,38	9,53	12.156,09



PREFEITURA MUNICIPAL DE ARAXÁ/MG

Secretaria Municipal de Fazenda Planejamento e Gestão

Sector de Licitação - e-mail: licitacao@araxa.mg.gov.br

Centro Administrativo - Avenida Rosália Isaura de Araújo nº 275 - Bloco 03

B. Guilhermina Vieira Chaer - CEP 38.180-802 - Fone: 3691-7022 / 3691-7145 / 3662.2506

4.7.1.2	PIN-ACR-005	SETOP	PINTURA ACRÍLICA EM PAREDE, DUAS (2) DEMÃOS, EXCLUSIVE SELADOR ACRÍLICO E MASSA ACRÍLICA/CORRIDA (PVA) => Pilares e Vigas Aparentes	M2	868,40	7,38	9,53	8.275,85	
4.7.1.3	PIN-ACR-005	SETOP	PINTURA ACRÍLICA EM PAREDE, DUAS (2) DEMÃOS, EXCLUSIVE SELADOR ACRÍLICO E MASSA ACRÍLICA/CORRIDA (PVA) => Paredes Internas	M2	471,38	7,38	9,53	4.492,25	
4.7.1.4	PIN-ACR-005	SETOP	PINTURA ACRÍLICA EM PAREDE, DUAS (2) DEMÃOS, EXCLUSIVE SELADOR ACRÍLICO E MASSA ACRÍLICA/CORRIDA (PVA) => Caixa D`água	M2	147,29	7,38	9,53	1.403,67	
4.7.1.5	PIN-ACR-015	SETOP	PINTURA ACRÍLICA EM PAREDE, DUAS (2) DEMÃOS, INCLUSIVE UMA (1) DEMÃO DE MASSA CORRIDA (PVA), EXCLUSIVE SELADOR ACRÍLICO => Paredes de Dry-wall	M2	504,80	15,32	19,78	9.984,94	
								SUBTOTAL ITEM 4.7.1	36.312,80
4.7.2			ESQUADRIA METALICA E SERRALHERIA						
4.7.2.1	PIN-ESM-005	SETOP	PINTURA ESMALTE EM ESQUADRIAS DE FERRO, DUAS (2) DEMÃOS, INCLUSIVE UMA (1) DEMÃO DE FUNDO ANTICORROSIVO	M2	94,80	21,67	27,98	2.652,50	
4.7.2.2	PIN-ESM-025	SETOP	PINTURA ESMALTE SINTÉTICO EM SUPERFÍCIES GALVANIZADAS, DUAS (2) DEMÃOS, INCLUSIVE UMA (1) DEMÃO DE FUNDO ANTIOXIDANTE	M2	49,44	21,67	27,98	1.383,33	
								SUBTOTAL ITEM 4.7.2	4.035,83
4.7.3			ESQUADRIAS DE MADEIRA						
4.7.3.1	PIN-ESM-015	SETOP	PINTURA ESMALTE EM ESQUADRIA DE MADEIRA, DUAS (2) DEMÃOS, INCLUSIVE UMA (1) DEMÃO DE FUNDO NIVELADOR, EXCLUSIVE MASSA A ÓLEO	M2	136,38	15,46	19,96	2.722,14	
								SUBTOTAL ITEM 4.7.3	2.722,14
4.7.4			TETOS E FORROS						
4.7.4.1	PIN-LAT-016	SETOP	PINTURA LÁTEX (PVA) EM TETO, DUAS (2) DEMÃOS, INCLUSIVE UMA (1) DEMÃO DE MASSA CORRIDA (PVA), EXCLUSIVE SELADOR ACRÍLICO	M2	263,87	22,52	29,08	7.673,34	
								SUBTOTAL ITEM 4.7.4	7.673,34
								SUBTOTAL ITEM 4.7	50.744,11
								SUBTOTAL ITEM 4,00	929.317,96
5			PSCIP						
5.1	96765	SINAPI	ABRIGO PARA HIDRANTE, 90X60X17CM, COM REGISTRO GLOBO ANGULAR 45 GRAUS 2 1/2", ADAPTADOR STORZ 2 1/2", MANGUEIRA DE INCÊNDIO 20M, REDUÇÃO 2 1/2 X 1 1/2" E ESGUICHO EM LATÃO 1 1/2" - FORNECIMENTO E INSTALAÇÃO. AF_08/2017	UN	6,00	848,21	1.095,21	6.571,26	



PREFEITURA MUNICIPAL DE ARAXÁ/MG

Secretaria Municipal de Fazenda Planejamento e Gestão

Sector de Licitação - e-mail: licitacao@araxa.mg.gov.br

Centro Administrativo - Avenida Rosália Isaura de Araújo nº 275 - Bloco 03

B. Guilhermina Vieira Chaer - CEP 38.180-802 - Fone: 3691-7022 / 3691-7145 / 3662.2506

5.2	92367	SINAPI	TUBO DE AÇO GALVANIZADO COM COSTURA, CLASSE MÉDIA, DN 65 (2 1/2"), CONEXÃO ROSQUEADA, INSTALADO EM REDE DE ALIMENTAÇÃO PARA HIDRANTE - FORNECIMENTO E INSTALAÇÃO. AF_12/2015	M	109,00	64,33	83,06	9.053,54
5.3	10.90.86	SUDECAP	BOTOEIRA COMANDO MANUAL TIPO LIGA/DESLIGA	UN	6,00	57,61	74,39	446,34
5.4	INC-BOM-030	SETOP	SIRENE PARA ALARME DE BOMBA EM FUNCIONAMENTO, 220V	U	15,00	52,87	68,27	1.024,05
5.5	10.90.44	SUDECAP	CONJ. ELETROBOMBA LEVE 1,5CV, 220V, TRIFASICO	UN	1,00	1.185,00	1.530,07	1.530,07
5.6	INC-LUM-005	SETOP	LUMINÁRIA DE EMERGÊNCIA AUTÔNOMA IE-16 COM LÂMPADA DE 8 W	U	56,00	66,76	86,20	4.827,20
5.7	INC-PLA-015	SETOP	PLACA FOTOLUMINESCENTE "S1" OU "S2"- 380 X 190 MM (SAÍDA - DIREITA)	U	6,00	16,13	20,83	124,98
5.8	INC-PLA-020	SETOP	PLACA FOTOLUMINESCENTE "S1" OU "S2"- 380 X 190 MM (SAÍDA - ESQUERDA)	U	9,00	16,13	20,83	187,47
5.9	INC-PLA-005	SETOP	PLACA FOTOLUMINESCENTE "E5" - 300 X 300 MM	U	6,00	15,62	20,17	121,02
5.10	INC-PLA-010	SETOP	PLACA FOTOLUMINESCENTE "E8" - 300 X 300 MM	U	18,00	15,62	20,17	363,06
5.11	83.17.36	SUDECAP	PLACA EM PVC E2, E3 DIM. (20X10CM)	UN	2,00	9,22	11,90	23,80
5.12	INC-EXT-016	SETOP	EXTINTOR DE INCÊNDIO TIPO PÓ QUÍMICO 2-A:20-B:C, CAPACIDADE 6 KG	U	9,00	151,81	196,02	1.764,18
5.13	INC-PLA-035	SETOP	PLACA FOTOLUMINESCENTE "S12" - 380 X 190 MM (SAÍDA)	U	8,00	16,13	20,83	166,64
5.14	CPU0003	COMPOSIÇÃO	PLACA DE SINALIZAÇÃO DE SEGURANÇA CONTRA INCÊNDIO, FOTOLUMINESCENTE, RETANGULAR, *12 X 40* CM, EM PVC *2* MM ANTI-CHAMAS (SIMBOLOS, CORES E PICTOGRAMAS CONFORME NBR 13434) - FORNECIMENTO E INSTALAÇÃO	UN	4,00	31,97	41,28	165,12
5.15	INC-HID-005	SETOP	HIDRANTE DE RECALQUE COMPLETO EM CAIXA DE ALVENARIA	U	1,00	570,19	736,23	736,23
							SUBTOTAL ITEM 5,00	27.104,96
6			INSTALAÇÕES ELETRICAS					
6.1			CONDUTOS E ACESSÓRIOS					
6.1.1	ELE-ELE-100	SETOP	ELETRODUTO DE AÇO GALVANIZADO PESADO, INCLUSIVE CONEXÕES, SUPORTES E FIXAÇÃO DN 20 (3/4")	UN	400,00	24,28	31,35	12.540,00
6.1.2	95748	SINAPI	ELETRODUTO DE AÇO GALVANIZADO, CLASSE SEMI PESADO, DN 40 MM (1 1/2), APARENTE, INSTALADO EM TETO - FORNECIMENTO E INSTALAÇÃO. AF_11/2016_P	UN	50,00	26,33	34,00	1.700,00
6.1.3	ELE-ELE-110	SETOP	ELETRODUTO DE AÇO GALVANIZADO PESADO, INCLUSIVE CONEXÕES, SUPORTES E FIXAÇÃO DN 32 (1.1/4")	M	40,00	27,45	35,44	1.417,60
6.1.4	ELE-ELE-125	SETOP	ELETRODUTO DE AÇO GALVANIZADO PESADO, INCLUSIVE CONEXÕES, SUPORTES E FIXAÇÃO DN 65 (2.1/2")	M	5,00	87,35	112,79	563,95



PREFEITURA MUNICIPAL DE ARAXÁ/MG

Secretaria Municipal de Fazenda Planejamento e Gestão

Setor de Licitação - e-mail: licitacao@araxa.mg.gov.br

Centro Administrativo - Avenida Rosália Isaura de Araújo nº 275 - Bloco 03

B. Guilhermina Vieira Chaer - CEP 38.180-802 - Fone: 3691-7022 / 3691-7145 / 3662.2506

6.1.5	ELE-ELE-090	SETOP	ELETRODUTO DE AÇO GALVANIZADO MÉDIO, INCLUSIVE CONEXÕES, SUPORTES E FIXAÇÃO DN 100 (4")	M	20,00	92,76	119,77	2.395,40
6.1.6	91844	SINAPI	ELETRODUTO FLEXÍVEL CORRUGADO, PVC, DN 25 MM (3/4"), PARA CIRCUITOS TERMINAIS, INSTALADO EM LAJE - FORNECIMENTO E INSTALAÇÃO. AF_12/2015	M	40,00	4,23	5,46	218,40
6.1.7	91846	SINAPI	ELETRODUTO FLEXÍVEL CORRUGADO, PVC, DN 32 MM (1"), PARA CIRCUITOS TERMINAIS, INSTALADO EM LAJE - FORNECIMENTO E INSTALAÇÃO. AF_12/2015	M	10,00	5,89	7,61	76,10
							SUBTOTAL ITEM 6.1	18.911,45
6.2			CAIXA DE PASSAGEM / LIGAÇÃO					
6.2.1	ELE-CXS-005	SETOP	CAIXA DE PASSAGEM EM CHAPA DE AÇO, EMBUTIR 153 X 153 X 82 MM	U	15,00	75,38	97,33	1.459,95
6.2.2	83446	SINAPI	CAIXA DE PASSAGEM 30X30X40 COM TAMPA E DRENO BRITA	UN	6,00	133,14	171,91	1.031,46
6.2.3	74166/001	SINAPI	CAIXA DE INSPEÇÃO EM CONCRETO PRÉ-MOLDADO DN 60CM COM TAMPA H= 60CM - FORNECIMENTO E INSTALACAO	UN	6,00	185,60	239,65	1.437,90
6.2.4	95778	SINAPI	CONDULETE DE ALUMÍNIO, TIPO C, PARA ELETRODUTO DE FERRO GALVANIZADO DN 20 MM (3/4"), APARENTE - FORNECIMENTO E INSTALAÇÃO. AF_11/2016_P	UN	100,00	19,15	24,73	2.473,00
6.2.5	95781	SINAPI	CONDULETE DE ALUMÍNIO, TIPO C, PARA ELETRODUTO DE FERRO GALVANIZADO DN 25 MM (1"), APARENTE - FORNECIMENTO E INSTALAÇÃO. AF_11/2016_P	UN	50,00	21,51	27,77	1.388,50
6.2.6	95779	SINAPI	CONDULETE DE ALUMÍNIO, TIPO E, PARA ELETRODUTO DE FERRO GALVANIZADO DN 20 MM (3/4"), APARENTE - FORNECIMENTO E INSTALAÇÃO. AF_11/2016_P	UN	100,00	17,69	22,84	2.284,00
6.2.7	95782	SINAPI	CONDULETE DE ALUMÍNIO, TIPO E, PARA ELETRODUTO DE FERRO GALVANIZADO DN 25 MM (1"), APARENTE - FORNECIMENTO E INSTALAÇÃO. AF_11/2016_P	UN	50,00	22,36	28,87	1.443,50
6.2.8	95811	SINAPI	CONDULETE DE PVC, TIPO LB, PARA ELETRODUTO DE PVC SOLDÁVEL DN 25 MM (3 /4"), APARENTE - FORNECIMENTO E INSTALAÇÃO. AF_11/2016	UN	27,00	10,83	13,98	377,46
6.2.9	95812	SINAPI	CONDULETE DE PVC, TIPO LB, PARA ELETRODUTO DE PVC SOLDÁVEL DN 32 MM (1 "), APARENTE - FORNECIMENTO E INSTALAÇÃO. AF_11/2016	UN	27,00	12,75	16,46	444,42
6.2.10	95808	SINAPI	CONDULETE DE PVC, TIPO LL, PARA ELETRODUTO DE PVC SOLDÁVEL DN 25 MM (3 /4"), APARENTE - FORNECIMENTO E INSTALAÇÃO. AF_11/2016	UN	27,00	19,47	25,14	678,78
6.2.11	95809	SINAPI	CONDULETE DE PVC, TIPO LL, PARA ELETRODUTO DE PVC SOLDÁVEL DN 32 MM (1 "), APARENTE - FORNECIMENTO E INSTALAÇÃO. AF_11/2016	UN	16,00	21,39	27,62	441,92



PREFEITURA MUNICIPAL DE ARAXÁ/MG

Secretaria Municipal de Fazenda Planejamento e Gestão

Setor de Licitação - e-mail: licitacao@araxa.mg.gov.br

Centro Administrativo - Avenida Rosália Isaura de Araújo nº 275 - Bloco 03

B. Guilhermina Vieira Chaer - CEP 38.180-802 - Fone: 3691-7022 / 3691-7145 / 3662.2506

6.2.12	95817	SINAPI	CONDULETE DE PVC, TIPO X, PARA ELETRODUTO DE PVC SOLDÁVEL DN 25 MM (3/ 4"), APARENTE - FORNECIMENTO E INSTALAÇÃO. AF_11/2016	UN	2,00	24,04	31,04	62,08
6.2.13	95818	SINAPI	CONDULETE DE PVC, TIPO X, PARA ELETRODUTO DE PVC SOLDÁVEL DN 32 MM (1' '), APARENTE - FORNECIMENTO E INSTALAÇÃO. AF_11/2016	UN	1,00	29,01	37,46	37,46
6.2.14	95795	SINAPI	CONDULETE DE ALUMÍNIO, TIPO T, PARA ELETRODUTO DE FERRO GALVANIZADO DN 20 MM (3/4"), APARENTE - FORNECIMENTO E INSTALAÇÃO. AF_11/2016_P	UN	38,00	21,93	28,32	1.076,16
6.2.15	95796	SINAPI	CONDULETE DE ALUMÍNIO, TIPO T, PARA ELETRODUTO DE FERRO GALVANIZADO DN 25 MM (1"), APARENTE - FORNECIMENTO E INSTALAÇÃO. AF_11/2016_P	UN	22,00	27,48	35,48	780,56
							SUBTOTAL ITEM 6.2	15.417,15
6.3			ELETROCALHA, INCL. CONEXOES					
6.3.1	ELE-CAL-045	SETOP	ELETROCALHA PERFURADA GALVANIZADA ELETROLÍTICA CHAPA 14 - 100 X 50 MM COM TAMPA, INCLUSIVE CONEXÃO	M	90,00	54,28	70,09	6.308,10
6.3.2	ELE-CAL-070	SETOP	ELETROCALHA PERFURADA GALVANIZADA ELETROLÍTICA CHAPA 14 - 200 X 100 MM COM TAMPA, INCLUSIVE CONEXÃO	M	35,00	132,18	170,67	5.973,45
6.3.3	11.11.10	SUDECAP	SUPORTE VERTICAL P /ELETROCALHA 100X50 MM	UN	100,00	4,68	6,04	604,00
6.3.4	11.11.13	SUDECAP	SUPORTE VERTICAL P/ELETROCALHA 200X100 MM	UN	40,00	6,84	8,83	353,20
							SUBTOTAL ITEM 6.3	13.238,75
6.4			CABOS					
6.4.1	91927	SINAPI	CABO DE COBRE FLEXÍVEL ISOLADO, 2,5 MM ² , ANTI-CHAMA 0,6/1,0 KV, PARA CIRCUITOS TERMINAIS - FORNECIMENTO E INSTALAÇÃO. AF_12/2015	M	1.000,00	2,89	3,73	3.730,00
6.4.2	91929	SINAPI	CABO DE COBRE FLEXÍVEL ISOLADO, 4 MM ² , ANTI-CHAMA 0,6/1,0 KV, PARA CIRCUITOS TERMINAIS - FORNECIMENTO E INSTALAÇÃO. AF_12/2015	M	6.000,00	4,05	5,23	31.380,00
6.4.3	91931	SINAPI	CABO DE COBRE FLEXÍVEL ISOLADO, 6 MM ² , ANTI-CHAMA 0,6/1,0 KV, PARA CIRCUITOS TERMINAIS - FORNECIMENTO E INSTALAÇÃO. AF_12/2015	M	1.500,00	5,44	7,02	10.530,00
6.4.4	91933	SINAPI	CABO DE COBRE FLEXÍVEL ISOLADO, 10 MM ² , ANTI-CHAMA 0,6/1,0 KV, PARA CIRCUITOS TERMINAIS - FORNECIMENTO E INSTALAÇÃO. AF_12/2015	M	1.300,00	8,50	10,98	14.274,00
6.4.5	91935	SINAPI	CABO DE COBRE FLEXÍVEL ISOLADO, 16 MM ² , ANTI-CHAMA 0,6/1,0 KV, PARA CIRCUITOS TERMINAIS - FORNECIMENTO E INSTALAÇÃO. AF_12/2015	M	100,00	12,94	16,71	1.671,00



PREFEITURA MUNICIPAL DE ARAXÁ/MG

Secretaria Municipal de Fazenda Planejamento e Gestão

Setor de Licitação - e-mail: licitacao@araxa.mg.gov.br

Centro Administrativo - Avenida Rosália Isaura de Araújo nº 275 - Bloco 03

B. Guilhermina Vieira Chaer - CEP 38.180-802 - Fone: 3691-7022 / 3691-7145 / 3662.2506

6.4.6	92990	SINAPI	CABO DE COBRE FLEXÍVEL ISOLADO, 70 MM², ANTI-CHAMA 0,6/1,0 KV, PARA DISTRIBUIÇÃO - FORNECIMENTO E INSTALAÇÃO. AF_12/2015	M	55,00	35,88	46,33	2.548,15
6.4.7	92992	SINAPI	CABO DE COBRE FLEXÍVEL ISOLADO, 95 MM², ANTI-CHAMA 0,6/1,0 KV, PARA DISTRIBUIÇÃO - FORNECIMENTO E INSTALAÇÃO. AF_12/2015	M	55,00	47,28	61,05	3.357,75
6.4.8	92994	SINAPI	CABO DE COBRE FLEXÍVEL ISOLADO, 120 MM², ANTI-CHAMA 0,6/1,0 KV, PARA DISTRIBUIÇÃO - FORNECIMENTO E INSTALAÇÃO. AF_12/2015	M	55,00	61,08	78,87	4.337,85
6.4.9	92996	SINAPI	CABO DE COBRE FLEXÍVEL ISOLADO, 150 MM², ANTI-CHAMA 0,6/1,0 KV, PARA DISTRIBUIÇÃO - FORNECIMENTO E INSTALAÇÃO. AF_12/2015	M	150,00	75,37	97,32	14.598,00
6.4.10	93000	SINAPI	CABO DE COBRE FLEXÍVEL ISOLADO, 240 MM², ANTI-CHAMA 0,6/1,0 KV, PARA DISTRIBUIÇÃO - FORNECIMENTO E INSTALAÇÃO. AF_12/2015	M	150,00	120,82	156,00	23.400,00
							SUBTOTAL ITEM 6.4	109.826,75
6.5			DISJUNTORES E QUADROS					
6.5.1	74130/004	SINAPI	DISJUNTOR TERMOMAGNETICO TRIPOLAR PADRAO NEMA (AMERICANO) 10 A 50A 240 V, FORNECIMENTO E INSTALACAO	UN	2,00	92,35	119,24	238,48
6.5.2	74130/006	SINAPI	DISJUNTOR TERMOMAGNETICO TRIPOLAR PADRAO NEMA (AMERICANO) 125 A 150A 2 40V, FORNECIMENTO E INSTALACAO	UN	2,00	362,38	467,91	935,82
6.5.3	93653	SINAPI	DISJUNTOR MONOPOLAR TIPO DIN, CORRENTE NOMINAL DE 10A - FORNECIMENTO E INSTALAÇÃO. AF_04/2016	UN	65,00	10,84	14,00	910,00
6.5.4	93654	SINAPI	DISJUNTOR MONOPOLAR TIPO DIN, CORRENTE NOMINAL DE 16A - FORNECIMENTO E INSTALAÇÃO. AF_04/2016	UN	11,00	11,27	14,55	160,05
6.5.5	93655	SINAPI	DISJUNTOR MONOPOLAR TIPO DIN, CORRENTE NOMINAL DE 20A - FORNECIMENTO E INSTALAÇÃO. AF_04/2016	UN	1,00	12,03	15,53	15,53
6.5.6	93660	SINAPI	DISJUNTOR BIPOLAR TIPO DIN, CORRENTE NOMINAL DE 10A - FORNECIMENTO E INSTALAÇÃO. AF_04/2016	UN	23,00	55,72	71,95	1.654,85
6.5.7	93661	SINAPI	DISJUNTOR BIPOLAR TIPO DIN, CORRENTE NOMINAL DE 16A - FORNECIMENTO E INSTALAÇÃO. AF_04/2016	UN	10,00	56,55	73,02	730,20
6.5.8	93662	SINAPI	DISJUNTOR BIPOLAR TIPO DIN, CORRENTE NOMINAL DE 20A - FORNECIMENTO E INSTALAÇÃO. AF_04/2016	UN	1,00	58,12	75,04	75,04
6.5.9	93664	SINAPI	DISJUNTOR BIPOLAR TIPO DIN, CORRENTE NOMINAL DE 32A - FORNECIMENTO E INSTALAÇÃO. AF_04/2016	UN	1,00	60,03	77,51	77,51
6.5.10	93668	SINAPI	DISJUNTOR TRIPOLAR TIPO DIN, CORRENTE NOMINAL DE 16A - FORNECIMENTO E INSTALAÇÃO. AF_04/2016	UN	2,00	70,48	91,00	182,00



PREFEITURA MUNICIPAL DE ARAXÁ/MG

Secretaria Municipal de Fazenda Planejamento e Gestão

Setor de Licitação - e-mail: licitacao@araxa.mg.gov.br

Centro Administrativo - Avenida Rosália Isaura de Araújo nº 275 - Bloco 03

B. Guilhermina Vieira Chaer - CEP 38.180-802 - Fone: 3691-7022 / 3691-7145 / 3662.2506

6.5.11	93671	SINAPI	DISJUNTOR TRIPOLAR TIPO DIN, CORRENTE NOMINAL DE 32A - FORNECIMENTO E INSTALAÇÃO. AF_04/2016	UN	1,00	75,68	97,72	97,72
6.5.12	74131/001	SINAPI	QUADRO DE DISTRIBUICAO DE ENERGIA DE EMBUTIR, EM CHAPA METALICA, PARA 3 DISJUNTORES TERMOMAGNETICOS MONOPOLARES SEM BARRAMENTO FORNECIMENTO E INSTALACAO	UN	16,00	49,00	63,27	1.012,32
6.5.13	74131/004	SINAPI	QUADRO DE DISTRIBUICAO DE ENERGIA DE EMBUTIR, EM CHAPA METALICA, PARA 18 DISJUNTORES TERMOMAGNETICOS MONOPOLARES, COM BARRAMENTO TRIFASICO E NEUTRO, FORNECIMENTO E INSTALACAO	UN	1,00	289,06	373,23	373,23
6.5.14	74131/008	SINAPI	QUADRO DE DISTRIBUICAO DE ENERGIA DE EMBUTIR, EM CHAPA METALICA, PARA 50 DISJUNTORES TERMOMAGNETICOS MONOPOLARES, COM BARRAMENTO TRIFASICO E NEUTRO, FORNECIMENTO E INSTALACAO	UN	1,00	796,91	1.028,97	1.028,97
6.5.15	ELE-QUA-060	SETOP	QUADRO DE COMANDO - BOMBA DE RECALQUE	UN	1,00	250,40	323,32	323,32
							SUBTOTAL ITEM 6.5	7.815,04
6.6			INTERRUPTUROS E TOMADAS					
6.6.1	91952	SINAPI	INTERRUPTOR SIMPLES (1 MÓDULO), 10A/250V, SEM SUPORTE E SEM PLACA - FORNECIMENTO E INSTALAÇÃO. AF_12/2015	UN	45,00	11,91	15,38	692,10
6.6.2	92001	SINAPI	TOMADA BAIXA DE EMBUTIR (1 MÓDULO), 2P+T 20 A, INCLUINDO SUPORTE E PLACA - FORNECIMENTO E INSTALAÇÃO. AF_12/2015	UN	20,00	19,56	25,26	505,20
6.6.3	91992	SINAPI	TOMADA ALTA DE EMBUTIR (1 MÓDULO), 2P+T 10 A, INCLUINDO SUPORTE E PLACA - FORNECIMENTO E INSTALAÇÃO. AF_12/2015	UN	138,00	26,63	34,38	4.744,44
6.6.4	91959	SINAPI	INTERRUPTOR SIMPLES (2 MÓDULOS), 10A/250V, INCLUINDO SUPORTE E PLACA - FORNECIMENTO E INSTALAÇÃO. AF_12/2015	UN	11,00	27,11	35,00	385,00
6.6.5	83465	SINAPI	INTERRUPTOR INTERMEDIARIO (FOUR-WAY) - FORNECIMENTO E INSTALACAO	UN	1,00	36,09	46,60	46,60
6.6.6	91955	SINAPI	INTERRUPTOR PARALELO (1 MÓDULO), 10A/250V, INCLUINDO SUPORTE E PLACA - FORNECIMENTO E INSTALAÇÃO. AF_12/2015	UN	4,00	21,24	27,43	109,72
							SUBTOTAL ITEM 6.6	6.483,06
6.7			LUMINÁRIAS, LÂMPADAS E ACESSÓRIOS					
6.7.1	CPU0004	COMPOSIÇÃO	LUMINÁRIA DE LÂMPADA LED 100W INDUSTRIAL/PÚBLICA - FORNECIMENTO E INSTALAÇÃO	UN	60,00	948,06	1.224,14	73.448,40



PREFEITURA MUNICIPAL DE ARAXÁ/MG

Secretaria Municipal de Fazenda Planejamento e Gestão

Setor de Licitação - e-mail: licitacao@araxa.mg.gov.br

Centro Administrativo - Avenida Rosália Isaura de Araújo nº 275 - Bloco 03

B. Guilhermina Vieira Chaer - CEP 38.180-802 - Fone: 3691-7022 / 3691-7145 / 3662.2506

6.7.2	CPU0005	COMPOSIÇÃO	LUMINÁRIA CHANFRADA PARA LÂMPADA 2 X 32 W OU 2 X 40 W, INCLUSO LAMPADA LED TUBULAR BIVOLT 32/40 W, BASE G13- FORNECIMENTO E INSTALAÇÃO	UN	70,00	201,50	260,18	18.212,60
6.7.3	CPU0006	COMPOSIÇÃO	LUMINARIA LED REFLETOR RETANGULAR BIVOLT, LUZ BRANCA, 50 W - FORNECIMENTO E INSTALAÇÃO	UN	10,00	300,79	388,38	3.883,80
						SUBTOTAL ITEM 6.7		95.544,80
6.8			ATERRAMENTO E SPDA					
6.8.1	ELE-COR-025	SETOP	CABO DE COBRE NÚ # 35 MM2, ENTERRADO, EXCLUSIVE ESCAVAÇÃO E REATERRO	M	60,00	19,04	24,58	1.474,80
6.8.2	SPDA-FIX-005	SETOP	TERMINAL FIXADOR UNIVERSAL DE SPDA ESTANHADO PARA CABOS DE 16 A 35 MM2	UN	4,00	15,13	19,54	78,16
6.8.3	ELE-ELE-015	SETOP	ELETRODUTO DE PVC RÍGIDO ROSCÁVEL, DN 25 MM (1"), INCLUSIVE CONEXÕES, SUPORTES E FIXAÇÃO	M	9,00	13,34	17,22	154,98
6.8.4	74.51.61	SUDECAP	CAIXA DE INSPEÇÃO EM POLIPROPILENO SUSPensa 123X158X87mm BOCAL Ø 1"	UN	4,00	36,83	47,55	190,20
6.8.5	ELE-CPB-025	SETOP	CONECTOR DE PRESSÃO BIMETÁLICO # 35MM	U	4,00	9,32	12,03	48,12
6.8.6	11.92.24	SUDECAP	ABRACADEIRA PVC TIPO COLAR 1"	UN	10,00	3,95	5,10	51,00
6.8.7	ELE-ATE-015	SETOP	CAIXA PRÉ MOLDADA PARA ATERRAMENTO COM TAMPA DE CONCRETO 25 X 25 X 50 CM, INCLUSIVE ESCAVAÇÃO E BOTA FORA	U	4,00	68,58	88,55	354,20
6.8.8	SPDA-SOL-020	SETOP	SOLDA EXOTÉRMICA MOLDE HCL-5/8.50-5	U	1,00	161,57	208,62	208,62
6.8.9	SPDA-SOL-010	SETOP	SOLDA EXOTÉRMICA CARTUCHO N° 90	U	10,00	21,31	27,52	275,20
6.8.10	SPDA-SOL-015	SETOP	SOLDA EXOTÉRMICA ALICATE Z-201	U	1,00	69,87	90,22	90,22
6.8.11	SPDA-HST-005	SETOP	HASTE PARA ATERRAMENTO, ALTA CAMADA, 3/4" X 3M	U	4,00	86,38	111,53	446,12
6.8.12	7572	SINAPI	SUPORTE ISOLADOR REFORCADO DIAMETRO NOMINAL 5/16", COM ROSCA SOBERBA E BUCHA	UN	9,00	5,99	7,73	69,57
6.8.13	96989	SINAPI	CAPTOR TIPO FRANKLIN PARA SPDA - FORNECIMENTO E INSTALAÇÃO. AF_12/2017	UN	1,00	73,50	94,90	94,90
6.8.14	SPDA-MAS-005	SETOP	MASTRO SIMPLES DE FERRO GALVANIZADO PARA PÁRA-RAIOS, ALTURA DE 3 M, Ø 40 MM (1 1/2") OU 50 MM (2"), COMPLETO	U	1,00	539,90	697,12	697,12
6.8.15	CPU0007	COMPOSIÇÃO	BASE METÁLICA PARA MASTRO 2" PARA SPDA - FORNECIMENTO E INSTALAÇÃO.	UN	1,00	85,21	110,02	110,02
6.8.16	SPDA-ABR-015	SETOP	ABRACADEIRA GUIA PARA MASTROS SIMPLES PARA UMA DESCIDA 2"	U	3,00	11,53	14,89	44,67
						SUBTOTAL ITEM 6.8		4.387,90



PREFEITURA MUNICIPAL DE ARAXÁ/MG

Secretaria Municipal de Fazenda Planejamento e Gestão

Setor de Licitação - e-mail: licitacao@araxa.mg.gov.br

Centro Administrativo - Avenida Rosália Isaura de Araújo nº 275 - Bloco 03

B. Guilhermina Vieira Chaer - CEP 38.180-802 - Fone: 3691-7022 / 3691-7145 / 3662.2506

6.9			CLIMATIZAÇÃO					
6.9.1	ELE-CAL-040	SETOP	ELETROCALHA LISA GALVANIZADA ELETROLÍTICA CHAPA 14 - 400 X 100 MM COM TAMPA, INCLUSIVE CONEXÃO	M	10,00	223,55	288,65	2.886,50
6.9.2	CPU0024	COMPOSIÇÃO	FORNECIMENTO E INSTALAÇÃO DE DUTO DE COBRE 1/4" COM ISOLAMENTO DE LÃ DE VIDRO/ROCHA	M	20,00	73,50	94,90	1.898,00
6.9.3	CPU0025	COMPOSIÇÃO	FORNECIMENTO E INSTALAÇÃO DE DUTO DE COBRE 3/8" COM ISOLAMENTO DE LÃ DE VIDRO/ROCHA	M	400,00	80,86	104,41	41.764,00
6.9.4	HID-TUB-020	SETOP	FORNECIMENTO E ASSENTAMENTO DE TUBO PVC RÍGIDO SOLDÁVEL, ÁGUA FRIA, DN 40 MM (1.1/4"), INCLUSIVE CONEXÕES	M	60,00	21,51	27,77	1.666,20
6.9.5	CPU0026	COMPOSIÇÃO	FORNECIMENTO E INSTALAÇÃO DE AR CONDICIONADO SPLIT 7.500 BTU	UN	9,00	1.852,91	2.392,48	21.532,32
6.9.6	CPU0027	COMPOSIÇÃO	FORNECIMENTO E INSTALAÇÃO DE AR CONDICIONADO SPLIT 12.000 BTU	UN	3,00	2.260,81	2.919,16	8.757,48
6.9.7	CPU0028	COMPOSIÇÃO	FORNECIMENTO E INSTALAÇÃO DE AR CONDICIONADO SPLIT 30.000 BTU	UN	1,00	4.437,23	5.729,35	5.729,35
6.9.8	CPU0029	COMPOSIÇÃO	INSULFILM PREDIAL EM VIDRO TEMPERADO - FORNECIMENTO E INSTALAÇÃO	M	112,50	64,32	83,05	9.343,13
							SUBTOTAL ITEM 6.9	93.576,98
6.10			EQUIPAMENTOS ELETRO ELETRÔNICOS					
6.10.1	ELE-PER-010	SETOP	PERFILADO LISO EM CHAPA DE AÇO , DIMENSÕES 38 X 38 MM	M	10,00	21,02	27,14	271,40
6.10.2	CPU0014	COMPOSIÇÃO	SECADOR ELÉTRICO PARA AS MÃOS - FORNECIMENTO E INSTALAÇÃO	UN	2,00	491,45	634,56	1.269,12
6.10.3	CPU0015	COMPOSIÇÃO	MICRO ONDAS 20 LITROS - FORNECIMENTO E INSTALAÇÃO	UN	1,00	363,01	468,72	468,72
6.10.4	CPU0016	COMPOSIÇÃO	FORNECIMENTO E INSTALAÇÃO DE TV 55" - FORNECIMENTO E INSTALAÇÃO	UN	2,00	3.080,73	3.977,84	7.955,68
6.10.5	CPU0019	COMPOSIÇÃO	PURIFICADOR DE ÁGUA ELÉTRICO - FORNECIMENTO E INSTALAÇÃO	UN	1,00	427,41	551,87	551,87
6.10.6	CPU0020	COMPOSIÇÃO	FORNO ELÉTRICO 38 LTS - FORNECIMENTO E INSTALAÇÃO	UN	1,00	236,12	304,88	304,88
6.10.7	CPU0021	COMPOSIÇÃO	REFRIGERADOR 260 LTS - FORNECIMENTO E INSTALAÇÃO	UN	1,00	1.564,13	2.019,60	2.019,60
							SUBTOTAL ITEM 6.10	12.841,27
6.11			CFTV, DADOS E VOZ					
6.11.1	ELE-PER-010	SETOP	PERFILADO LISO EM CHAPA DE AÇO , DIMENSÕES 38 X 38 MM	M	175,00	21,02	27,14	4.749,50
6.11.2	ELE-PLA-065	SETOP	PLACA PARA CAIXA 2" X 4", COM FURO CENTRAL	UN	22,00	3,13	4,04	87,78



PREFEITURA MUNICIPAL DE ARAXÁ/MG

Secretaria Municipal de Fazenda Planejamento e Gestão

Setor de Licitação - e-mail: licitacao@araxa.mg.gov.br

Centro Administrativo - Avenida Rosália Isaura de Araújo nº 275 - Bloco 03

B. Guilhermina Vieira Chaer - CEP 38.180-802 - Fone: 3691-7022 / 3691-7145 / 3662.2506

6.11.3	95778	SINAPI	CONDULETE DE ALUMÍNIO, TIPO C, PARA ELETRODUTO DE AÇO GALVANIZADO DN 20 MM (3/4"), APARENTE - FORNECIMENTO E INSTALAÇÃO. AF_11/2016_P	UN	26,00	19,15	24,73	487,96
6.11.4	ELE-ELE-100	SETOP	ELETRODUTO DE AÇO GALVANIZADO PESADO, INCLUSIVE CONEXÕES, SUPORTES E FIXAÇÃO DN 20 (3/4")	M	100,00	24,28	31,35	1.939,14
6.11.5	ELE-ELE-110	SETOP	ELETRODUTO DE AÇO GALVANIZADO PESADO INCLUSIVE CONEXÕES D = 1 1/4"	M	130,00	27,45	35,44	1.770,00
6.11.6	ELE-ELE-120	SETOP	ELETRODUTO DE AÇO GALVANIZADO PESADO INCLUSIVE CONEXÕES D = 2"	M	42,00	64,09	82,75	3.293,22
6.11.7	93009	SINAPI	ELETRODUTO RÍGIDO ROSCÁVEL, PVC, DN 60 MM (2") - FORNECIMENTO E INSTALAÇÃO. AF_12/2015	M	5,00	14,13	18,24	85,30
6.11.8	95808	SINAPI	CONDULETE DE PVC, TIPO LL, PARA ELETRODUTO DE PVC SOLDÁVEL DN 25 MM (3/4"), APARENTE - FORNECIMENTO E INSTALAÇÃO. AF_11/2016	UN	8,00	19,47	25,14	90,00
6.11.9	95795	SINAPI	CONDULETE DE ALUMÍNIO, TIPO T, PARA ELETRODUTO DE FERRO GALVANIZADO DN 20 MM (3/4"), APARENTE - FORNECIMENTO E INSTALAÇÃO. AF_11/2016_P	UN	8,00	21,93	28,32	102,16
6.11.10	91925	SINAPI	CABO DE COBRE FLEXÍVEL ISOLADO, 1,5 MM², ANTI-CHAMA 0,6/1,0 KV, PARA CIRCUITOS TERMINAIS - FORNECIMENTO E INSTALAÇÃO. AF_12/2015	M	300,00	2,15	2,78	723,00
6.11.11	CAB-TOM-005	SETOP	TOMADA PARA TELEFONE RJ 11 SEM PLACA PARA CAIXA 4" X 2"	U	29,00	30,73	39,68	716,30
6.11.12	CAB-CAB-015	SETOP	CABO UTP 4 PARES CATEGORIA 6 COM REVESTIMENTO EXTERNO NÃO PROPAGANTE A CHAMA	M	180,00	4,77	6,16	906,00
6.11.13	91939	SINAPI	CAIXA RETANGULAR 4" X 2" ALTA (2,00 M DO PISO), PVC, INSTALADA EM PARE DE - FORNECIMENTO E INSTALAÇÃO. AF_12/2015	UN	29,00	18,94	24,46	651,92
6.11.14	CAB-TOM-015	SETOP	TOMADA DUPLA PARA LÓGICA RJ45, 4"X2", EMBUTIR, COMPLETA	CJ	29,00	65,56	84,65	2.419,47
6.11.15	CPU0009	COMPOSIÇÃO	FORNECIMENTO E INSTALACAO DE CAMERA DE SEGURANCA PARA AREA EXTERNA COM GRADE DE PROTEÇÃO	UN	12,00	854,89	1.103,83	12.927,96
6.11.16	CPU0010	COMPOSIÇÃO	FORNECIMENTO E INSTALACAO DE CAMERA DE SEGURANCA PARA AREA INTERNA	UN	7,00	327,00	422,22	2.710,19
6.11.17	CPU0011	COMPOSIÇÃO	FORNECIMENTO E INSTALAÇÃO DE RACK 8U DE PAREDE	UN	1,00	531,97	686,88	608,26
6.11.18	CPU0012	COMPOSIÇÃO	FORNECIMENTO E INSTALAÇÃO DE SWITCH	UN	1,00	686,60	886,54	719,62
6.11.19	CPU0013	COMPOSIÇÃO	FORNECIMENTO E INSTALAÇÃO DE GRAVADOR DIGITAL	UN	1,00	3.211,91	4.147,22	4.086,22
							SUBTOTAL ITEM 6.11	39.074,00
							SUBTOTAL ITEM 6,00	417.117,15



PREFEITURA MUNICIPAL DE ARAXÁ/MG

Secretaria Municipal de Fazenda Planejamento e Gestão

Setor de Licitação - e-mail: licitacao@araxa.mg.gov.br

Centro Administrativo - Avenida Rosália Isaura de Araújo nº 275 - Bloco 03

B. Guilhermina Vieira Chaer - CEP 38.180-802 - Fone: 3691-7022 / 3691-7145 / 3662.2506

7			INSTALAÇÕES HIDRÁULICAS					
7.1			AGUA FRIA E ACESSÓRIOS					
7.1.1	HID-TUB-010	SETOP	FORNECIMENTO E ASSENTAMENTO DE TUBO PVC RÍGIDO SOLDÁVEL, ÁGUA FRIA, DN 25 MM (3/4") , INCLUSIVE CONEXÕES	M	60,00	14,58	18,83	1.129,80
7.1.2	HID-TUB-015	SETOP	FORNECIMENTO E ASSENTAMENTO DE TUBO PVC RÍGIDO SOLDÁVEL, ÁGUA FRIA, DN 32 MM (1") , INCLUSIVE CONEXÕES	M	60,00	18,19	23,49	1.409,40
7.1.3	HID-TUB-025	SETOP	FORNECIMENTO E ASSENTAMENTO DE TUBO PVC RÍGIDO SOLDÁVEL, ÁGUA FRIA, DN 50 MM (1.1/2"), INCLUSIVE CONEXÕES	M	24,00	23,34	30,14	723,36
7.1.4	HID-TUB-030	SETOP	FORNECIMENTO E ASSENTAMENTO DE TUBO PVC RÍGIDO SOLDÁVEL, ÁGUA FRIA, DN 60 MM (2"), INCLUSIVE CONEXÕES	M	90,00	29,53	38,13	3.431,70
7.1.5	HID-REG-091	SETOP	REGISTRO DE GAVETA COM CANOPLA D = 40 MM (1 1/2") - PADRÃO POPULAR	U	2,00	89,59	115,68	231,36
7.1.6	HID-REG-076	SETOP	REGISTRO DE GAVETA COM CANOPLA D = 20 MM (3/4") - PADRÃO POPULAR	U	15,00	52,74	68,10	1.021,50
7.1.7	ACE-SAB-030	SETOP	SABONETEIRA PLASTICA TIPO DISPENSER PARA SABONETE LIQUIDO COM RESERVATORIO 1500 ML	U	8,00	59,83	77,25	618,00
7.1.8	ACE-PAP-020	SETOP	DISPENSER EM PLÁSTICO PARA PAPEL TOALHA 2 OU 3 FOLHAS	U	4,00	35,38	45,68	182,72
7.1.9	ACE-PAP-005	SETOP	PAPELEIRA DE LOUÇA BRANCA	U	19,00	55,15	71,21	1.352,99
7.1.10	86936	SINAPI	CUBA DE EMBUTIR DE AÇO INOXIDÁVEL MÉDIA, INCLUSO VÁLVULA TIPO AMERICANA E SIFÃO TIPO GARRAFA EM METAL CROMADO - FORNECIMENTO E INSTALAÇÃO. AF_12/2013	UN	1,00	285,45	368,57	368,57
7.1.11	86909	SINAPI	TORNEIRA CROMADA TUBO MÓVEL, DE MESA, 1/2" OU 3/4", PARA PIA DE COZINHA, PADRÃO ALTO - FORNECIMENTO E INSTALAÇÃO. AF_12/2013	UN	1,00	76,23	98,43	98,43
7.1.12	CPU0017	COMPOSIÇÃO	TORNEIRA CROMADA DE MESA PARA LAVATORIO TEMPORIZADA PRESSAO BICA BAIXA - FORNECIMENTO E INSTALAÇÃO	UN	16,00	122,19	157,77	2.524,32
7.1.13	LOU-VAS-020	SETOP	BACIA SANITÁRIA (VASO) DE LOUÇA CONVENCIONAL, COR BRANCA, INCLUSIVE ACESSÓRIOS DE FIXAÇÃO/VEDAÇÃO, VÁLVULA DE DESCARGA METÁLICA COM ACIONAMENTO DUPLO, TUBO DE LIGAÇÃO DE LATÃO COM CANOPLA, FORNECIMENTO, INSTALAÇÃO E REJUNTAMENTO	U	17,00	450,08	581,14	9.879,38
7.1.14	LOU-TAN-015	SETOP	TANQUE DE LOUÇA BRANCA COM COLUNA, CAPACIDADE 22 LITROS, INCLUSIVE ACESSÓRIOS DE FIXAÇÃO, FORNECIMENTO, INSTALAÇÃO E REJUNTAMENTO, EXCLUSIVE TORNEIRA, VÁLVULA DE ESCOAMENTO E SIFÃO	U	1,00	322,84	416,85	416,85



PREFEITURA MUNICIPAL DE ARAXÁ/MG

Secretaria Municipal de Fazenda Planejamento e Gestão

Sector de Licitação - e-mail: licitacao@araxa.mg.gov.br

Centro Administrativo - Avenida Rosália Isaura de Araújo nº 275 - Bloco 03

B. Guilhermina Vieira Chaer - CEP 38.180-802 - Fone: 3691-7022 / 3691-7145 / 3662.2506

7.1.15	86885	SINAPI	ENGATE FLEXÍVEL EM PLÁSTICO BRANCO, 1/2" X 40CM - FORNECIMENTO E INSTALAÇÃO. AF_12/2013	UN	17,00	9,72	12,55	213,35
7.1.16	LOU-CUB-005	SETOP	CUBA DE LOUÇA BRANCA DE EMBUTIR, FORMATO OVAL, INCLUSIVE VÁLVULA DE ESCOAMENTO DE METAL COM ACABAMENTO CROMADO, SIFÃO DE METAL TIPO COPO COM ACABAMENTO CROMADO, FORNECIMENTO E INSTALAÇÃO	U	16,00	215,18	277,84	4.445,44
7.1.17	ACE-BAR-015	SETOP	BARRA DE APOIO EM AÇO INOX PARA P.N.E. L = 90 CM (VASO SANITÁRIO)	U	4,00	237,01	306,03	1.224,12
7.1.18	ACE-BAR-035	SETOP	BARRA DE APOIO HORIZONTAL EM AÇO INOX D = 1 1/4" , L = 120 CM, PARA P.N.E. (LAVATÓRIO), INCLUSIVE FIXAÇÃO	U	2,00	270,67	349,49	698,98
7.1.19	86877	SINAPI	VÁLVULA EM METAL CROMADO 1.1/2" X 1.1/2" PARA TANQUE OU LAVATÓRIO, COM OU SEM LADRÃO - FORNECIMENTO E INSTALAÇÃO. AF_12/2013	UN	1,00	20,10	25,95	25,95
7.1.20	86883	SINAPI	SIFÃO DO TIPO FLEXÍVEL EM PVC 1" X 1.1/2" - FORNECIMENTO E INSTALAÇÃO. AF_12/2013	UN	1,00	9,79	12,64	12,64
7.1.21	CPU0018	COMPOSIÇÃO	TORNEIRA CROMADA COM BICO PARA JARDIM/TANQUE 1/2 " OU 3/4 " - FORNECIMENTO E INSTALAÇÃO	UN	6,00	44,97	58,07	348,42
7.1.22	ACE-ASS-005	SETOP	ASSENTO BRANCO PARA VASO	UN	17,00	25,00	32,28	548,76
7.1.23	ACE-ASS-015	SETOP	ASSENTO PARA VASO PNE (NBR 9050)	UN	2,00	103,52	133,67	267,34
7.1.24	VID-ESP-015	SETOP	ESPELHO (40 X 60) CM, E = 4 MM, COLOCADO COM PARAFUSO FINESSON	U	14,00	76,38	98,62	1.380,68
7.1.25	LOU-VAS-035	SETOP	BACIA SANITÁRIA (VASO) DE LOUÇA CONVENCIONAL, ACESSÍVEL (PCR/PMR), COR BRANCA, COM INSTALAÇÃO DE SÓCULO NA BASE DA BACIA ACOMPANHANDO A PROJEÇÃO DA BASE, NÃO ULTRAPASSANDO ALTURA DE 5CM, ALTURA MÁXIMA DE 46CM (BACIA+ASSENTO), INCLUSIVE ACESSÓRIOS DE FIXAÇÃO/VEDAÇÃO, VÁLVULA DE DESCARGA METÁLICA COM ACIONAMENTO DUPLO, TUBO DE LIGAÇÃO DE LATÃO COM CANOPLA, FORNECIMENTO, INSTALAÇÃO E REJUNTAMENTO	U	2,00	463,59	598,59	1.197,18
							SUBTOTAL ITEM 7.1	33.751,24
7.2			ESGOTO SANITÁRIO					
7.2.1	HID-CXS-055	SETOP	CAIXA ALVENARIA 60 X 60 X 40 CM, TAMPA EM CONCRETO-INSPEÇÃO /PASSAGEM, INCLUSIVE ESCAVAÇÃO, REATERRO E BOTÁ-FORA	U	3,00	208,74	269,53	808,59
7.2.2	HID-TUB-075	SETOP	FORNECIMENTO E ASSENTAMENTO DE TUBO PVC RÍGIDO, ESGOTO, PBV - SÉRIE NORMAL, DN 40 MM (1.1/2"), INCLUSIVE CONEXÕES	M	40,00	13,16	16,99	679,60



PREFEITURA MUNICIPAL DE ARAXÁ/MG

Secretaria Municipal de Fazenda Planejamento e Gestão

Setor de Licitação - e-mail: licitacao@araxa.mg.gov.br

Centro Administrativo - Avenida Rosália Isaura de Araújo nº 275 - Bloco 03

B. Guilhermina Vieira Chaer - CEP 38.180-802 - Fone: 3691-7022 / 3691-7145 / 3662.2506

7.2.3	HID-TUB-045	SETOP	FORNECIMENTO E ASSENTAMENTO DE TUBO PVC RÍGIDO, ESGOTO, PBV - SÉRIE NORMAL, DN 50 MM (2"), INCLUSIVE CONEXÕES	M	36,00	17,14	22,13	796,68		
7.2.4	HID-TUB-050	SETOP	FORNECIMENTO E ASSENTAMENTO DE TUBO PVC RÍGIDO, ESGOTO, PBV - SÉRIE NORMAL, DN 75 MM (3"), INCLUSIVE CONEXÕES	M	42,00	21,20	27,37	1.149,54		
7.2.5	HID-TUB-055	SETOP	FORNECIMENTO E ASSENTAMENTO DE TUBO PVC RÍGIDO, ESGOTO, PBV - SÉRIE NORMAL, DN 100 MM (4"), INCLUSIVE CONEXÕES	M	120,00	24,95	32,22	3.866,40		
7.2.6	10.48.40	SUDECAP	TERMINAL DE VENTILAÇÃO PVC D= 50MM	UN	2,00	7,25	9,36	18,72		
7.2.7	HID-CXS-105	SETOP	CAIXA ALVENARIA 80 X 80 X 80 CM, TAMPA EM CONCRETO-INSPEÇÃO /PASSAGEM, INCLUSIVE ESCAVAÇÃO, REATERRO E BOTÁ-FORA	U	1,00	459,98	593,93	593,93		
7.2.8	HID-CXS-060	SETOP	CAIXA ALVENARIA 60 X 60 X 60 CM, TAMPA EM CONCRETO-INSPEÇÃO /PASSAGEM, INCLUSIVE ESCAVAÇÃO, REATERRO E BOTÁ-FORA	U	2,00	271,43	350,47	700,94		
7.2.9	89707	SINAPI	CAIXA SIFONADA, PVC, DN 100 X 100 X 50 MM, JUNTA ELÁSTICA, FORNECIDA E INSTALADA EM RAMAL DE DESCARGA OU EM RAMAL DE ESGOTO SANITÁRIO. AF_12/2014	UN	4,00	20,77	26,82	107,28		
7.2.10	98110	SINAPI	CAIXA DE GORDURA PEQUENA (CAPACIDADE: 19 L), CIRCULAR, EM PVC, DIÂMETRO INTERNO= 0,3 M. AF_05/2018	UN	1,00	336,45	434,42	434,42		
								SUBTOTAL ITEM 7.2	9.156,10	
									SUBTOTAL ITEM 7,00	42.907,34
8			SERRALHERIA E ACESSÓRIOS							
8.1	SER-COR-006	SETOP	CORRIMÃO SIMPLES EM TUBO GALVANIZADO DIN 2440, D = 1 1/2" - FIXADO EM PISO	M	13,00	79,75	102,97	1.338,61		
8.2	21.40.02	SUDECAP	LIXEIRA TIPO 2-METALICA INDIVIDUAL BASCULAVEL CHAPA 20 35L	UN	20,00	179,90	232,29	4.645,80		
8.3	SEDS-COR-005	SETOP	GUARDA-CORPO - PADRÃO SEDS	M	24,72	300,67	388,23	9.597,05		
									SUBTOTAL ITEM 8,00	15.581,46
9			SERVIÇOS COMPLEMENTARES / MOBILIÁRIO DA COPA							
9.1	PAI-GRA-015	SETOP	PLANTIO DE GRAMA ESMERALDA EM PLACAS, INCLUSIVE TERRA VEGETAL E CONSERVAÇÃO POR 30 DIAS	M2	304,00	16,74	21,61	6.569,44		
9.2	CPU0022	COMPOSIÇÃO	ESCANINHO MODULADO 16 PORTAS - FORNECIMENTO E INSTALAÇÃO	CJ	1,00	705,53	910,98	910,98		
9.3	CPU0023	COMPOSIÇÃO	MESA DE MADEIRA COM 08 CADEIRAS - FORNECIMENTO E INSTALAÇÃO	CJ	1,00	1.087,32	1.403,95	1.403,95		
									SUBTOTAL ITEM 9,00	8.884,37



PREFEITURA MUNICIPAL DE ARAXÁ/MG

Secretaria Municipal de Fazenda Planejamento e Gestão

Setor de Licitação - e-mail: licitacao@araxa.mg.gov.br

Centro Administrativo - Avenida Rosália Isaura de Araújo nº 275 - Bloco 03

B. Guilhermina Vieira Chaer - CEP 38.180-802 - Fone: 3691-7022 / 3691-7145 / 3662.2506

10			FUNDAÇÕES E DRENAGEM					
10.1	FUN-TRA-015	SETOP	PERFURAÇÃO DE ESTACA BROCA A TRADO MANUAL D = 250 MM	M	40,00	25,76	33,26	1.330,40
10.2	ARM-AÇO-020	SETOP	CORTE, DOBRA E MONTAGEM DE AÇO CA-50/60	KG	196,00	7,22	9,32	1.826,72
10.3	EST-CON-035	SETOP	FORNECIMENTO DE CONCRETO ESTRUTURAL, PREPARADO EM OBRA, COM FCK 25 MPA, INCLUSIVE LANÇAMENTO, ADENSAMENTO E ACABAMENTO	M3	1,96	405,33	523,36	1.025,79
10.4	DRE-BOC-010	SETOP	BOCA DE LOBO SIMPLES (TIPO B - CONCRETO), QUADRO, GRELHA E CANTONEIRA, INCLUSIVE ESCAVAÇÃO, REATERRO E BOTA-FORA	U	5,00	762,01	983,91	4.919,55
10.5	DRE-TUB-040	SETOP	FORNECIMENTO, ASSENTAMENTO E REJUNTAMENTO DE TUBO DE CONCRETO SIMPLES PS1 D = 300 MM	M	13,50	55,99	72,29	975,92
10.6	DRE-CAN-050	SETOP	CANALETA COM GRELHA PARA ÁGUAS PLUVIAIS, 30 X 30 CM	M	50,00	243,64	314,59	15.729,50
							SUBTOTAL ITEM 10,00	25.807,88
11			INSTALAÇÕES DE GÁS GLP					
11.1	92689	SINAPI	TUBO DE AÇO PRETO SEM COSTURA, CLASSE MÉDIA, CONEXÃO SOLDADA, DN 15 (1/2"), INSTALADO EM RAMAIS E SUB-RAMAIS DE GÁS - FORNECIMENTO E INSTALAÇÃO. AF_12/2015	M	15,00	25,46	32,87	493,05
11.2	GAS-REG-010	SETOP	REGISTRO DE GÁS D = 1/2"	U	4,00	45,78	59,11	236,44
11.3	GAS-VAL-010	SETOP	VÁLVULA DE ESFERA TRIPARTIDA COM ROSCA NPT, CLASSE 300LBS - 3/4"	M2	2,00	75,08	96,94	193,88
11.4	GAS-MAN-005	SETOP	MANGUEIRA PLÁSTICA PARA GÁS D = 3/8" X 1,50 M	U	4,00	16,56	21,38	85,52
11.5	18.30.35	SUDECAP	ESTRADO (DECK) DE MADEIRA PINTADO DE ESMALTE	M2	2,50	198,74	256,61	641,53
11.6	GAS-CIL-005	SETOP	CILINDRO DE AÇO COM GÁS GLP CAPACIDADE 45 KG	U	4,00	300,80	388,39	1.553,56
11.7	GAS-PIG-005	SETOP	PIG-TAIL DE BORRACHA P-45/P-90 - 500MM	U	4,00	19,53	25,22	100,88
11.8	92699	SINAPI	JOELHO 90 GRAUS, EM FERRO GALVANIZADO, CONEXÃO ROSQUEADA, DN 15 (1/2"), INSTALADO EM RAMAIS E SUB-RAMAIS DE GÁS - FORNECIMENTO E INSTALAÇÃO. AF_12/2015	UN	8,00	12,48	16,11	128,88
11.9	GAS-REP-005	SETOP	REGULADOR PRESSÃO ALIANÇA 76506/3 ENTRA 1/8" - 7KG/H - EST. ÚNICO	U	2,00	103,03	133,03	266,06
11.10	11748	SINAPI	VÁLVULA DE ESFERA BRUTA EM BRONZE, BITOLA 1/2 " (REF 1552-B)	UN	4,00	28,19	36,40	145,60
11.11	91882	SINAPI	LUVA PARA ELETRODUTO, PVC, ROSCÁVEL, DN 20 MM (1/2"), PARA CIRCUITOS TERMINAIS, INSTALADA EM PAREDE - FORNECIMENTO E INSTALAÇÃO. AF_12/2015	UN	4,00	5,24	6,77	27,08



PREFEITURA MUNICIPAL DE ARAXÁ/MG

Secretaria Municipal de Fazenda Planejamento e Gestão

Setor de Licitação - e-mail: licitacao@araxa.mg.gov.br

Centro Administrativo - Avenida Rosália Isaura de Araújo nº 275 - Bloco 03

B. Guilhermina Vieira Chaer - CEP 38.180-802 - Fone: 3691-7022 / 3691-7145 / 3662.2506

11.12	6294	SINAPI	TE DE FERRO GALVANIZADO, DE 1/2"	UN	2,00	5,39	6,96	13,92
11.13	1162	SINAPI	CAP OU TAPAO DE FERRO GALVANIZADO, COM ROSCA BSP, DE 1/2"	UN	4,00	3,09	3,99	15,96
11.14	87448	SINAPI	ALVENARIA DE VEDAÇÃO DE BLOCOS VAZADOS DE CONCRETO DE 9X19X39CM (ESPESSURA 9CM) DE PAREDES COM ÁREA LÍQUIDA MENOR QUE 6M² SEM VÃOS E ARGAMASSA DE ASSENTAMENTO COM PREPARO MANUAL. AF_06/2014	M2	5,76	40,10	51,78	298,25
11.15	SEDS-ESQ-010	SETOP	JANELA EM GRADE E TELA - PADRÃO SEDS	M2	0,36	323,25	417,38	150,26
11.16	74202/001	SINAPI	LAJE PRE-MOLDADA P/FORRO, SOBRECARGA 100KG/M2, VAOS ATE 3,50M/E=8CM, C/LAJOTAS E CAP.C/CONC FCK=20MPA, 3CM, INTER-EIXO 38CM, C/ESCORAMENTO (REAPR.3X) E FERRAGEM NEGATIVA	M2	4,50	65,09	84,04	378,18
							SUBTOTAL ITEM 11,00	4.729,05
12	LIMPEZA FINAL DA OBRA							
12.1	LIM-GER-005	SETOP	LIMPEZA GERAL DE OBRA	M2	1.323,00	4,37	5,64	7.461,72
							SUBTOTAL ITEM 12,00	7.461,72
							TOTAL GERAL EM R\$	1.650.993,33



PREFEITURA MUNICIPAL DE ARAXÁ/MG

Secretaria Municipal de Fazenda Planejamento e Gestão

Setor de Licitação - e-mail: licitacao@araxa.mg.gov.br

Centro Administrativo - Avenida Rosália Isaura de Araújo nº 275 - Bloco 03

B. Guilhermina Vieira Chaer - CEP 38.180-802 - Fone: 3691-7022 / 3691-7145 / 3662.2506

ANEXO III - CRONOGRAMA FÍSICO-FINANCEIRO

CRONOGRAMA FÍSICO FINANCEIRO											
OBRA: REVITALIZAÇÃO E REFORMA DO TERMINAL RODOVIÁRIO DE ARAXÁ/MG											
ITEM	DISCRIMINAÇÃO DOS SERVIÇOS	VALOR	%	FISICO FINANCEIRO	1º MÊS %	2º MÊS %	3º MÊS %	4º MÊS %	5º MÊS %	6º MÊS %	TOTAL
1	SERVIÇOS PRELIMINARES	54.553,07	3,30%	FISICO (%)	20,00%	20,00%	20,00%	15,00%	15,00%	10,00%	100%
				FINANCEIRO (R\$)	10.910,61	10.910,61	10.910,61	8.182,96	8.182,96	5.455,31	54.553,07
2	ADMINISTRAÇÃO LOCAL	67.584,96	4,09%	FISICO (%)	16,67%	16,67%	16,67%	16,67%	16,67%	16,67%	100%
				FINANCEIRO (R\$)	11.264,16	11.264,16	11.264,16	11.264,16	11.264,16	11.264,16	67.584,96
3	DEMOLIÇÕES E REMOÇÕES	49.943,42	3,03%	FISICO (%)	50,00%	50,00%					100,00%
				FINANCEIRO (R\$)	24.971,71	24.971,71	-	-	-	-	49.943,42
4	ARQUITETURA	929.317,96	56,29%	FISICO (%)	20,00%	20,00%	20,00%	20,00%	20,00%		100,00%
				FINANCEIRO (R\$)	185.863,59	185.863,59	185.863,59	185.863,59	185.863,59	-	929.317,96
5	PSCIP	27.104,96	1,64%	FISICO (%)			20,00%	30,00%	30,00%	20,00%	100,00%
				FINANCEIRO (R\$)	-	-	5.420,99	8.131,49	8.131,49	5.420,99	27.104,96
6	INSTALAÇÕES ELETRICAS	417.117,15	25,26%	FISICO (%)		16,67%	16,67%	16,67%	16,67%	33,33%	100,00%
				FINANCEIRO (R\$)	-	69.519,52	69.519,52	69.519,52	69.519,53	139.039,06	417.117,15
7	INSTALAÇÕES HIDRÁULICAS	42.907,34	2,60%	FISICO (%)		16,67%	16,67%	16,67%	16,67%	33,33%	100,00%
				FINANCEIRO (R\$)	-	7.151,22	7.151,22	7.151,22	7.151,22	14.302,45	42.907,34
8	SERRALHERIA E ACESSÓRIOS	15.581,46	0,94%	FISICO (%)			20,00%	30,00%	30,00%	20,00%	100,00%
				FINANCEIRO (R\$)	-	-	3.116,29	4.674,44	4.674,44	3.116,29	15.581,46



PREFEITURA MUNICIPAL DE ARAXÁ/MG

Secretaria Municipal de Fazenda Planejamento e Gestão

Setor de Licitação - e-mail: licitacao@araxa.mg.gov.br

Centro Administrativo - Avenida Rosália Isaura de Araújo nº 275 - Bloco 03

B. Guilhermina Vieira Chaer - CEP 38.180-802 - Fone: 3691-7022 / 3691-7145 / 3662.2506

9	SERVIÇOS COMPLEMENTARES / MOBILIÁRIO DA COPA	8.884,37	0,54%	FISICO (%)				40,00%	40,00%	20,00%	100,00%
				FINANCEIRO (R\$)	-	-	-	3.553,75	3.553,75	1.776,87	8.884,37
10	FUNDAÇÕES E DRENAGEM	25.807,88	1,56%	FISICO (%)	30,00%	30,00%	40,00%				100,00%
				FINANCEIRO (R\$)	7.742,36	7.742,36	10.323,15	-	-	-	25.807,88
11	INSTALAÇÕES DE GÁS GLP	4.729,05	0,29%	FISICO (%)			100,00%				100,00%
				FINANCEIRO (R\$)	-	-	4.729,05	-	-	-	4.729,05
12	LIMPEZA FINAL DA OBRA	7.461,72	0,45%	FISICO (%)						100,00%	100,00%
				FINANCEIRO (R\$)	-	-	-	-	-	7.461,72	7.461,72
TOTAL GERAL		1.650.993,33	100,00%	FISICO (%)	14,58%	19,23%	18,67%	18,07%	18,07%	11,38%	100,00%
				FINANCEIRO (R\$)	240.752,43	317.423,17	308.298,58	298.341,13	298.341,14	187.836,85	1.650.993,33



ANEXO IV

MEMORIAL DESCRITIVO SERVIÇOS E ESPECIFICAÇÕES TÉCNICAS.

1. MEMORIAL DESCRITIVO

OBRA: REVITALIZAÇÃO DE REFORMA DO TERMINAL RODOVIÁRIO DE ARAXÁ/MG.

NOME DO PROJETO: REFORMA DO TERMINAL RODOVIÁRIO DE ARAXÁ
ENDEREÇO: PRAÇA ANTÔNIO ALVES COSTA, S/N - CENTRO - ARAXÁ/MG
ÁREA EXISTENTE CONSTRUÍDA: 2.235,60 m²
TIPO: TERMINAL RODOVIÁRIO
Nº DE PAVIMENTOS: 2



Figura 1 - Imagem de Satélite - Estação Rodoviária de Araxá, Praça Antônio Alves Costa, S/N - Araxá - MG

1.1. OBJETIVO:

O presente documento é parte integrante do Projeto das obras de Reforma da Rodoviária de Araxá, localizada no Setor Central e administrada pela Prefeitura Municipal de Araxá - Minas Gerais e se destina à fornecer as orientações técnicas, discriminações, critérios, condições e procedimentos estabelecidos para os serviços da reforma e da revitalização, bem como ao atendimento às premissas dos Órgãos Fiscalizadores.



Este Memorial Descritivo tem a finalidade de caracterizar materiais e componentes envolvidos, bem como as sistemáticas construtivas utilizadas nos serviços da Reforma, no prazo de execução de 06(seis) meses, de acordo com o Cronograma Físico-Financeiro, sempre prevalecendo para todo e qualquer serviço, os critérios técnicos da ABNT - Associação Brasileira de Normas Técnicas e as instruções de fabricantes e fornecedores de materiais e de serviços.

Os projetos executivo de arquitetura, estrutural, instalações hidrossanitárias, instalações elétricas, bem como este Memorial Descritivo formam o Projeto e deverão ser parte integrante do contrato de serviço.

Por se tratar de reforma e revitalização, a empresa contratada deverá refazer os projetos elétricos e hidrossanitários executivos, integrando os elementos existentes e mantidos com as novas diretrizes e modernizações de elementos como iluminação de LED, novo Padrão Cemig com medidores individuais para as lojas, reforma total de todos os sanitários do térreo e do pavimento superior, com a substituição de todas as tubulações galvanizadas existentes por tubos de pvc.

Todos os documentos são complementares entre si, constituindo juntamente com os projetos e detalhes, uma peça única. Assim, qualquer menção formulada em um documento e omitida nos outros, será considerada como especificada e válida, para efeito da composição do preço global dos serviços.

Em caso de divergência entre escalas de pranchas distintas do mesmo projeto, prevalecerão sempre as medidas das pranchas de escala maior e as suas respectivas cotas de referência.

Nenhuma alteração se fará em qualquer especificação ou projeto, sem autorização da fiscalização da Prefeitura de Araxá. A autorização só terá validade quando confirmada por escrito.

1.2. DESCRIÇÃO GERAL:

Adequação das instalações existentes conforme as exigências da Prefeitura de Araxá. Para tal, serão feitas as seguintes intervenções:

A cobertura em telha de concreto pré fabricada existente, receberá, externamente, lixamento com escova de aço para remoção de resíduos acumulados, fungos, e posterior tratamento de spray de poliuretano, Thermopol Spray ou similar. O objetivo será a melhoria do isolamento térmico da edificação, assim como solucionar pequenos pontos de infiltrações do telhado. As chapas metálicas que vedam as fendas nas emendas longitudinais e transversais das telhas de concreto serão cobertas com fita asfáltica adesiva para melhor estanqueidade da cobertura.

Na face interna das telhas, no saguão, será feito um lixamento com escovas de aço e posterior aplicação de tinta látex na cor concreto. As telhas sobre o pavimento superior e lojas onde já existem forros ou que serão instalados forros, não será feito nenhum serviço, nem de limpeza nem de pintura das telhas.

As aberturas entre as telhas e as vigas de apoio da cobertura serão fechadas interna e externamente com quadros metálicos com telas mosquiteira, galvanizadas, impedindo o pouso e permanência de pombos existentes neste local. Será feito um fechamento com o mesmo sistema na abertura existente entre as paredes laterais e as telhas de concreto.

Os pilares e vigas de concreto aparente serão lixadas e pintadas com látex acrílico na cor concreto.



As paredes de tijolinho aparentes serão lixadas e receberão duas demão de látex acrílica na cor cerâmica.

Toda a iluminação da rodoviária será substituída por LED. Serão trinta luminárias de 100 w na área de embarque, laterais e fachada e trinta luminárias de 100 w no saguão principal, conforme projeto a ser desenvolvido. As lojas e ambientes utilizada pela Prefeitura receberão iluminação com luminárias com duas lâmpadas de LED de 32 w cada uma, conforme projeto a ser desenvolvido. Na torre da caixa de água, e nas vigas da fachada e embarque, serão instalados 10 refletores de LED de 50 w cada um, com acionamento por relé fotoelétrico. Serão executados novos circuitos de iluminação conforme projeto a ser desenvolvido pela Contratada e aprovado pela Fiscalização Municipal. Todos os eletrodutos serão galvanizados e aparentes, fixados nas telhas de concreto da cobertura. Os eletrodutos deverão ser instalados na mesma direção das telhas, entre os vão existentes entre uma telha e outra, sempre que possível.

Os banheiros feminino e masculino, dos funcionários, no pavimento superior, serão completamente reformados recebendo revestimento com azulejo branco, divisórias de granito e com a instalação de dois vasos sanitários e dois lavatórios no banheiro feminino e dois vasos sanitários e dois lavatórios no banheiro masculino. Serão instalados acessórios para banheiro, como cabide, saboneteiras, assento plástico, espelho, papelera. Uma nova instalação de esgoto será executada sob a laje, dentro do banheiro do saguão.

As portas de entrada da Administração, do Refeitório e das salas de apoio serão de madeira tipo prancheta, das marcas, Fuck, Álamo, ou equivalente. As portas dos boxes dos banheiros serão em madeira tipo prancheta, pintadas com esmalte sintético. Nas portas da Administração, dos sanitários e do refeitório vamos aproveitar os portais existentes para evitar quebrar a alvenaria em tijolinho existente.

No refeitório será instalado uma divisória de granito para abrigo de um tanque para lavagem de pano de chão, uma torneira para limpeza. No refeitório será instalado uma bancada de apoio, com um micro ondas, um forno elétrico e uma pia. Ainda no refeitório vamos instalar um armário com escaninhos, uma geladeira, um micro ondas, um purificador de água, uma mesa com tampo de granito com oito cadeiras. Abaixo da bancada será construído um sóculo viabilizando instalação de uma caixa de gordura e a execução da rede de esgoto da pia e do tanque até a ligação com a nova rede construída para o banheiro ao lado.

O refeitório, os banheiros, corredor, sala da administração e salas de apoio receberão piso em porcelanato, assentados no sistema piso sobre piso com argamassa AC-III. O rodapé será do mesmo material.

No pavimento superior da edificação, serão instalados forro de gesso acartonado, estruturado, em todos os ambientes, a saber; refeitório dos funcionários, sanitários dos funcionários, administração, corredor e salas de apoio. O forro de gesso será emassado com massa pva e pintado com Látex branco neve.

Todas as paredes internas do pavimento superior, receberão pintura com látex acrílico branco neve. O forro de gesso será emassado com massa pva e receberá pintura látex branco neve.

Todas as esquadrias metálicas e de madeira serão pintadas com esmalte sintético na cor camurça.

As divisórias das salas de apoio serão executadas com Dry Wall, emassadas com massa pva e pintadas com tinta látex branco Neve. As portas destas salas serão de madeira tipo prancheta e batentes com largura de 12 cm.



A Sala de Administração, no pavimento superior, receberá um aparelho de ar condicionado tipo Split de 30.000 BTUs e as três salas de apoio receberão um aparelho de 12.000 BTUs cada uma. As condensadoras serão instaladas na parede lateral do estacionamento Leste.

O layout do saguão será modificado, com relocação e aumento nas quantidades dos guichês para comercialização das passagens e reposicionamento dos assentos utilizados na espera dos passageiros.

Os guichês para venda de passagens, existentes, serão removidos para viabilizar a instalação de novos guichês. Os novos guichês terão cobertura curva em policarbonato, apoiada sobre estrutura metálica leve. Será feito uma subcobertura em telha sanduíche, pré pintada nas duas faces, em branco e apoiadas nas paredes, divisória, em Dry Wall dos guichês, servindo como forro e contenção do ar condicionado. A iluminação dos guichês será feita com duas luminárias de LED em cada um deles, fixadas no forro. Será instalado um aparelho de ar condicionado tipo Split de 7.500 BTU, em cada um dos guichês. Serão construídos nove guichês. Na fachada dos guichês será deixado uma tomada elétrica permitindo que cada uma das empresas de ônibus instale sua logomarca. Os vidros dos balcões de atendimento e venda de passagens terão vidro liso transparente com 6 mm de espessura, com abertura de 10 cm em baixo e furo circular com diâmetro de 10 cm, no centro do vão. A altura do balcão de atendimento será de 92 cm. Deverá ser previsto a execução da fundação dos pilares da estrutura metálica da cobertura. Os balcões para venda de passagens nos guichês serão executados em granito cinza andorinha ou ocre Itabira.

Serão instaladas oitenta cadeiras sendo dezesseis treliças com cinco cadeiras cada uma. Serão instaladas tomadas nas treliças das cadeiras permitindo a utilização de carregadores de aparelhos celulares.

Todos os vidros temperados da interface do saguão com a área de embarque receberão películas tipo insulfilm de maneira a reduzir a intensa claridade dos usuários das cadeiras que ficam de frente para o mesmo.

O piso em granitina existente no saguão será recomposto em uma proporção de 20%, com tratamento de trincas, e pequenos defeitos. Todo o piso de granitina deverá ser polido e receberá aplicação de endurecedor e resina própria.

Os pisos dos banheiros do pavimento térreo serão todos executados com Porcelanato Delta, ou equivalente, assentados sobre novo lastro de concreto e nova regularização.

Os banheiros feminino e masculino, no saguão, serão completamente reformados recebendo revestimento com azulejo branco divisórias de granito e substituição de todas as louças e metais sanitários, tubulações galvanizadas de água fria, bancadas e cubas, válvula de descargas, etc. Serão instalados acessórios para banheiro, como cabide, saboneteiras, assento plástico, espelho, papelreira. As portas dos boxes dos banheiros serão de madeira tipo prancheta, com massa a óleo e pintura esmalte, com dimensões de 60x160 cm, com fechaduras próprias para banheiros públicos. Os banheiros receberão forro de gesso em sua totalidade, inclusive sob os banheiros do pavimento superior para ocultação da nova rede de esgoto construída para solução do novo layout do refeitórios e dos banheiros dos funcionários.

O balcão de atendimento e serviços da lanchonete será coberto em cobertura curva em policarbonato, apoiada sobre estrutura metálica leve. A cozinha da lanchonete receberá cobertura, em telha tipo sanduíche, pré pintada nas duas faces, na cor branca, apoiada nas paredes existentes. Além disso, serão abertos vãos na parede da cozinha para o exterior, para instalação de quatro exaustores industriais, de modo a provocar uma ventilação forçada no ambiente. Toda a iluminação do balcão e da



cozinha serão substituídas por LED. Deverá ser previsto a execução da fundação dos pilares da estrutura metálica da cobertura.

As portas laterais do restaurante serão fechadas com Dry Wall. O Proprietário do restaurante vai instalar, por sua conta, uma porta de vidro temperado e um aparelho de ar condicionado tipo Split com capacidade de 30.000 BTU.

Serão instalados 19 câmeras IP, sendo 12 na área externa e 7 na área interna, Rack fixo na parede, Switch e gravador digital, eletrodutos, caixas de derivação, conforme projeto apresentado.

Serão instalados dois televisores Smart, Samsung/LG de 55 polegadas ou equivalente, conforme projeto específico de Sonorização e Vídeo.

Serão instalados cinco hidrantes para combate a incêndio na área interna do saguão mais um hidrante no pavimento superior e um hidrante de recalque na calçada frontal. Todos os elementos indicados no projeto de Prevenção e Combate a Incêndio e Controle de Pânico deverão ser instalados, exemplificadamente, bomba de incêndio, sinalização, iluminação de emergência, sirenes, central de alarme, extintores, mangueiras, tubulações galvanizadas conforme projeto. Estudaremos a possibilidade de aproveitarmos os dois hidrantes existentes.

Será executado um novo corrimão e guarda corpo na escada de acesso ao pavimento superior, conforme projeto de Prevenção e Combate a Incêndio.

Todo o piso em granitina da área de embarque e desembarque será todo demolido incluindo o contrapiso. Será todo refeito com nível 21 cm abaixo do piso do saguão, com concreto esp. 6 cm, executado com juntas no sistema de tabuleiro, regularização com 2 cm e granitina esp. 0,9 cm e juntas plásticas. O piso de granitina receberá o polimento, aplicação de resina e endurecedor de superfície. Serão executadas duas rampas de acessibilidade entre o saguão e o novo piso da área de embarque e desembarque com seus respectivos guarda corpo e corrimão.

O novo piso das docas de embarque e desembarque será executado em concreto armado fck 30 Mpa de tal maneira que fique 17 cm abaixo do piso de granitina do embarque e desembarque, permitindo o acesso dos ônibus de altura dupla. A altura livre da pista até a viga da cobertura será de 4,28 m.

As cantoneiras de acabamento do piso das docas de embarque e desembarque serão reaproveitadas nas novas docas.

Será executado uma nova canaleta com grelha na interface do piso de concreto e o asfalto das docas de embarque e desembarque.

As paredes externas da edificação e as paredes internas exposta, serão revestidas com ardósia, espessura 2 cm, até a altura de 1,00 m. Onde já existe o revestimento de ardósia com 40 cm de altura será completado com mais 60 cm de ardósia para completar a altura de 1,00 pretendida.

Serão construídos dois abrigos de Gás, externos, com capacidade de dois cilindros de GLP, 45 KG, cada um. Será um abrigo com dois cilindros para cada uma das duas lanchonetes.

Toda a calçada em pedra Portuguesa, da fachada principal, será completamente refeita com a utilização das pedras Portuguesas removidas da calçadas laterais. Serão mantidos os mesmo desenhos e mosaicos da calçada original. As calçadas laterais serão totalmente refeitas com passeio em piso cimentado desempenado com espessura de oito centímetros. A calçada principal em pedra Portuguesa receberá uma limpeza com ácido muriático diluído na proporção 1:20 de ácido e água, até que toda a sujeira acumulada durante os anos de utilização seja completamente removidas pela ação do Hcl.



Todas as calçadas dos estacionamentos serão completamente demolidas e reconstruídas em uma nova posição que proteja as raízes das árvores existentes no local. As raízes destas árvores afloraram e estouraram toda a calçada impedindo completamente o trânsito de pedestres. Todos os meios fios serão relocados e as cinco bocas de lobo serão adequadas as novas posições das calçadas.

As calçadas no entorno dos estacionamentos e escadas de acessos serão refeitas com piso cimentado desempenado espessura de 8 cm. Nas duas escadas de acesso do estacionamento serão instalados guarda corpo e corrimão.

Será feito um novo projeto para remarcação das vagas de estacionamento, incluindo 01 vaga para cadeirante e 02 vagas para idosos em cada um dos estacionamentos.

Os vãos abertos na torre da caixa de água, serão fechados com alvenaria, com chapisco e reboco e pintada com látex acrílico branco neve. Na laje existente será feito uma regularização no piso para instalação da bomba de incêndio. Este ambiente deverá ter uma iluminação de LED. Será previsto uma escada de marinho e uma plataforma para acesso a esta laje. A escada e a plataforma de acesso a laje deverão ter guarda corpo de proteção.

A Prefeitura Municipal de Araxá, solicitará junto a Astram, um projeto de organização do trânsito e permissão de estacionamento da área de embarque e desembarque na frente da calçada principal da Rodoviária, adotando uma área exclusiva para embarque e desembarque de usuários da rodoviária, como foi feito na frente do Colégio São Domingos onde o espaço é utilizado exclusivamente para o embarque e desembarque de alunos do Colégio. Deverá permitir somente duas vagas para estacionamento de táxi na porta da rodoviária.

Será previsto a instalação de vinte lixeiras distribuídas conforme orientação da Fiscalização.

Toda a obra deverá ser executada com a Rodoviária em plena operação, mantendo a venda de passagens, estacionamento de ônibus, embarque e desembarque de passageiros, funcionamento da agência lotérica, restaurante e lanchonete, e serviços públicos inerentes a atividade.

1.3. ESPECIFICAÇÕES TÉCNICAS:

A empresa contratada deverá executar os serviços observando as especificações e procedimentos técnicos descritos neste memorial descritivo. Os materiais equivalentes ofertados deverão atender aos índices aqui estabelecidos e à NBR 13817/97 e seus documentos complementares.

Os materiais equivalentes deverão ser ensaiados e verificados conforme NBR 13818/97 e seus documentos complementares. Somente serão aceitos materiais fornecidos em embalagens originais.

Não serão aceitos lotes de material com diferença brusca de tonalidade.

Variações dimensionais serão aceitas dentro dos limites definidos pelo arquiteto responsável conforme NBR 13818/97 e seus documentos complementares.

1.4. PRÁTICAS ELEMENTARES:

1.4.1 MOBILIZAÇÃO E DESMOBILIZAÇÃO DO CANTEIRO DE OBRAS

A mobilização consiste no conjunto de providências a serem adotadas visando o início dos serviços contratados. Incluem-se neste serviço a localização, o preparo e a disponibilização, no local de trabalho,



de todos os equipamentos, mão-de-obra, materiais e instalações necessários à execução dos serviços contratados. A desmobilização consiste na desmontagem e retirada de todas as estruturas, construções e equipamentos do canteiro de obras. Está incluída neste item a desmobilização do pessoal.

1.4.2 ADMINISTRAÇÃO LOCAL

É de responsabilidade de a Contratada disponibilizar recursos e a estrutura para a realização das atividades de administração local e manutenção do canteiro de obras, como veículos, telefone, medicamentos para atendimento a primeiros socorros e outros. A Contratada deverá ter um preposto seu na função de encarregado da obra, durante todo o horário de funcionamento da obra e plantão para atendimento as interferências causadas pelo andamento das obras.

1.4.3 TAPUMES E TELAS

É de responsabilidade da Contratada, a execução das proteções necessárias, assim como a sua segurança, atendendo às prescrições da NR 18.

Deverão ser usados tapumes com altura de 2,20m (dois metros e vinte centímetros). Os tapumes devem ser construídos e fixados de forma resistente.

Conforme a NR18, item 18.30.1 é obrigatória a colocação de tapumes ou barreiras sinalizadas sempre que se executarem atividades da indústria da construção, de forma a impedir o acesso de pessoas não autorizadas aos serviços.

1.4.4 PROTEÇÃO COM LONA PLÁSTICA DE MÓVEIS E EQUIPAMENTOS

Deverão ser previstas proteções em torno das áreas a serem trabalhadas. Incluindo a proteção de mobiliário, equipamentos e demais instalações adjacentes. Estas proteções serão removíveis e executadas de forma a resguardar contra qualquer tipo de acidente.

Deverá ser utilizada lona plástica tipo terreiro de qualidade e com boa resistência, à base de lençol de Polietileno aditivado, em espessura compatível com a destinação de proteção de móveis e equipamentos.

As bordas deverão ser fixadas de modo a não permitir que a lona se desloque até o término da intervenção, sem que danifique o móvel ou equipamento.

1.4.5 EQUIPAMENTOS DE PROTEÇÃO DE SEGURANÇA

Nenhum serviço poderá ser executado sem a utilização dos EPI. Deverá ser apresentado o Certificado de Treinamento Introdutório de Segurança, teórico e prático, com carga horária mínima de dezesseis horas, para trabalho em altura.

Serão de uso obrigatório os equipamentos relacionados a seguir, conforme a atividade desenvolvida e obedecido ao disposto nas Normas Regulamentadoras NR-6 - Equipamento de Proteção Individual - EPI e NR-1.

- Capacete de segurança: queda ou projeção de objetos, impactos contra estruturas e outros.
- Capacete especial: equipamentos ou circuitos elétricos.
- Protetor facial: projeção de fragmentos, respingos de líquidos e radiações nocivas.



- Óculos de segurança contra impacto: ferimentos nos olhos.
- Óculos de segurança contra radiação: irritação nos olhos e lesões decorrentes da ação de radiações.

- Óculos de segurança contra respingos: irritação nos olhos e lesões decorrentes da ação de líquidos agressivos.
 - Luvas e mangas de proteção (couro, lona plastificada, borracha ou neoprene): contato com substâncias corrosivas ou tóxicas, materiais abrasivos ou cortantes, equipamentos energizados, materiais aquecidos ou radiações perigosas.

- Botas de borracha (PVC): locais molhados, lamacentos ou em presença de substâncias tóxicas
- Calçados de couro: lesão no pé.
- Cinto de segurança: queda com diferença de nível.
- Protetores auriculares: nível de ruído superior ao estabelecido na NR-5 – Atividades e Operações Insalubres.
 - Respirador contra poeira: trabalhos com produção de poeira.
 - Máscara para jato de areia: trabalhos de limpeza por abrasão através de jatos de areia.
 - Respirador e máscara de filtro químico: poluentes atmosféricos em concentrações prejudiciais à saúde.

- Avental de raspa: trabalhos de soldagem e corte a quente e de dobragem e armação de ferros.
- Fornecer uniformes de manga comprida para todos os funcionários e exigir sua utilização dentro das Unidades da prefeitura que estiverem em funcionamento no período de execução dos serviços contratados.

1.4.6 PLACA DE OBRA

É de responsabilidade da Contratada, a execução da sinalização da área a ser trabalhada, atendendo às determinações dos órgãos fiscalizadores e às prescrições da NR 18. A Contratada fornecerá e instalará 01 (uma) placa de obra, de acordo com as normas e legislações pertinentes.

A placa indicativa da obra deverá ser executada respeitando rigorosamente às referências cromáticas, as dimensões e os tipos de letras e logotipos do modelo apresentado pela prefeitura de Araxá, conforme manual de placa de obra.

Deverão constar os seguintes dados: nome da CONTRATADA, de acordo com o seu registro no Conselho Profissional; nome do Autor e Coautores do projeto ou projetos, de acordo com o seu registro no Conselho Profissional; nome dos Responsáveis Técnicos pela execução da obra, instalações e serviços, de acordo com o seu registro no Conselho Profissional; atividades específicas pelas quais os profissionais são responsáveis; Título, número da Carteira Profissional e região do registro dos profissionais.

1.4.7 EMISSÃO DE RT

É de responsabilidade da Contratada, a disponibilização de Engenheiro e/ou Arquiteto e Encarregado geral, devidamente registrado pela empresa contratada, para acompanhamento dos serviços em tempo integral até a entrega da obra.

Emitir laudo técnico com Anotação de Responsabilidade Técnica (ART) referente aos serviços.



1.5. EQUIPAMENTOS:

1.5.1 ANDAIME

É de responsabilidade da Contratada, o fornecimento dos andaimes necessários, assim como a sua estabilidade, atendendo às prescrições da NR 18.

Conforme a NR18, o dimensionamento dos andaimes, sua estrutura de sustentação e fixação, deve ser realizado por profissional legalmente habilitado e devem ser dimensionados e construídos de modo a suportar, com segurança, as cargas de trabalho a que estarão sujeitos.

O piso de trabalho dos andaimes deve ter forração completa, antiderrapante, ser nivelado e fixado de modo seguro e resistente e devem ser tomadas precauções especiais, quando da montagem, desmontagem e movimentação de andaimes próximos às redes elétricas.

A madeira para confecção de andaimes deve ser de boa qualidade, seca, sem apresentar nós e rachaduras que comprometam a sua resistência, sendo proibido o uso de pintura que encubra imperfeições e é proibida também a utilização de aparas de madeira na confecção de andaimes.

Os andaimes devem dispor de sistema guarda-corpo e rodapé, inclusive nas cabeceiras, em todo o perímetro, com exceção do lado da face de trabalho.

É proibida a retirada de qualquer dispositivo de segurança dos andaimes ou anular sua ação.

É proibida, sobre o piso de trabalho de andaimes, a utilização de escadas e outros meios para se atingirem lugares mais altos.

O acesso aos andaimes deve ser feito de maneira segura.

1.6. ENGENHEIRO RESIDENTE E ENCARREGADO GERAL:

1.6.1 ENGENHEIRO RESIDENTE

É de responsabilidade da Contratada, manter a presença de um profissional habilitado sendo este Engenheiro Civil devidamente registrado durante o tempo de execução dos serviços.

1.6.2 ENCARREGADO GERAL

É de responsabilidade da Contratada, manter a presença em tempo integral do Encarregado Geral devidamente registrado durante todo o tempo de execução dos serviços.

1.7. ENTREGA DOS SERVIÇOS:

1.7.1 LIMPEZA E VERIFICAÇÃO FINAL

No decorrer da execução dos serviços, o local deverá ser mantido limpo, sem quaisquer entulhos ou detritos, de forma a que os ambientes possam ser utilizados de imediato. Da mesma maneira, a obra deverá ser entregue totalmente limpa, no final dos trabalhos.



Os serviços de limpeza geral deverão ser executados da seguinte forma:

- Será removido todo o entulho do terreno, sendo cuidadosamente limpos e varridos os acessos;
- Será desmobilizado o canteiro de obras, sendo cuidadosamente limpa e recomposta toda a área, para a sua imediata utilização;
 - Todas as pavimentações, revestimentos, cimentados, cerâmicas, vidros, aparelhos sanitários, etc., serão limpos, cuidadosamente lavados, de modo a não serem danificadas outras partes dos serviços executados por estes serviços de limpeza;
 - Haverá particular cuidado em remover quaisquer detritos ou salpicos de argamassa endurecida nas superfícies das cerâmicas, porcelanatos e de outros materiais;
 - Todas as manchas e salpicos de tinta serão cuidadosamente removidos, dando-se especial atenção à perfeita execução dessa limpeza nos vidros, ferragens das esquadrias e espelhos de tomadas;
 - Os revestimentos e pisos devem ser lavados, para se remover qualquer vestígio de tintas, manchas e argamassa;
 - A limpeza de revestimentos em granito deve ser executada com água e sabão;
 - Nos pisos cimentados, deve ser usado o mesmo processo de limpeza, devendo eventuais salpicos de tinta e aderências de argamassa ser removidos com espátula e palha de aço;
 - Os vidros devem ser limpos de manchas e respingos de tinta com removedor adequado e palha de aço fina, com o cuidado de evitar danos aos vidros e à esquadria de alumínio. Após a remoção de manchas, deve-se utilizar água e sabão neutro para completar a limpeza.



ANEXO V

MODELO TERMO DE CREDENCIAMENTO

A

PREFEITURA MUNICIPAL DE ARAXÁ - MG

PROCESSO LICITATÓRIO Nº 018/2020

Modalidade Tomada de Preços nº 02.002/2020

Credencio o(a) Senhor(a) _____,
(nacionalidade, estado civil, profissão), portador do Registro de Identidade nº _____,
expedido pela _____, devidamente inscrito no Cadastro de Pessoas Físicas (CPF), sob o nº
_____, residente na rua _____, nº
_____, cidade de _____ a participar da Licitação instaurada pelo Município de Araxá-MG,
na modalidade Tomada de Preços 02.002/2020, na qualidade de REPRESENTANTE LEGAL,
outorgando-lhe plenos poderes para pronunciar-se em nome da empresa
_____, CNPJ/MF nº _____, bem
como praticar os atos necessários para representar a empresa, usando dos recursos legais e
acompanhando-os, conferindo-lhes, ainda, poderes especiais para assinar ata, apresentar proposta,
desistir de recursos, interpô-los e demais condições necessária ao fiel cumprimento deste termo.

_____, em ____ de _____ de 2020.

Nome do dirigente da empresa
Assinatura do dirigente da empresa
(firma reconhecida)

CARIMBO DA EMPRESA



ANEXO VI
MODELO DE PROPOSTA DE PREÇOS

A

Prefeitura Municipal de Araxá - MG
Comissão Permanente de Licitação
Processo Licitatório nº 018/2020
Modalidade Tomada de Preços nº 02.002/2020

Apresentamos nossa proposta para a execução plena do objeto do referido Processo licitatório, pelos preços unitário e global nela definidos, e declaramos que estão incluídas no preço global desta proposta todas as despesas com instalações de máquinas, equipamentos próprios, como também as despesas de aquisição de ferramentas materiais, inclusive o seu transporte até o local de execução da obra, seu armazenamento e guardam, todos os equipamentos de segurança individual e coletiva e providências pertinentes, assim como as despesas relativas à mão de obra necessária a tais atividades, incluindo as previstas em leis sociais, seguros, fretes, impostos de qualquer natureza, lucro e outros encargos ou acessórios, tais como os tributários, trabalhistas, previdenciários, securitários e operacionais, e atende a todas as condições exigidas pelo Edital e por seus respectivos anexos.

Declaramos que estamos de pleno acordo com todas as condições estabelecidas no Edital e nos seus respectivos anexos, estando plenamente cientes das obrigações e responsabilidades nele estabelecidas.

Depois de homologado o resultado, nos comprometemos a assinar o **CONTRATO PARA EXECUÇÃO DOS SERVIÇOS**, no prazo determinado no documento de convocação.

O prazo de validade desta proposta é de 60 (sessenta) dias corridos, contados da data da abertura da licitação.

Propomo-nos a cumprir o prazo de entrega e aceitamos as condições de pagamento conforme determina o Edital.

ITEM	DESCRIÇÃO	UN	QTDE	PREÇO UNIT.	TOTAL

O Valor global da proposta é de R\$ _____ (_____)

_____, _____ de _____ de 2020.

Nome e assinatura do representante legal da Empresa.



ANEXO VII - MODELO DE DECLARAÇÃO GERAL

A Prefeitura Municipal de Araxá - MG
Comissão Permanente de Licitação
PROCESSO LICITATÓRIO Nº 018/2020
Modalidade Tomada de Preços nº 02.002/2020

A Empresa _____, com sede na Rua/Av. _____ nº _____, Bairro _____ na cidade de _____ Estado de _____, inscrita no CNPJ sob o nº _____, neste ato representada pelo seu Sócio gerente/Administrador o Sr. _____, inscrito no CPF nº _____ e RG nº _____ SSP/_____, que subscreve a presente, **DECLARA, POR ESTE E NA MELHOR FORMA DE DIREITO, QUE:**

1 - CONHECE E CONCORDA com os termos do Edital Tomada de Preços nº 02.002/2020, e dos respectivos anexos. **DECLARA** que, estão incluídos na proposta todos os custos diretos e indiretos. **DECLARA** ainda, que acatará integralmente quaisquer decisões que venham a ser tomadas pelo Pregoeiro ou pela Administração, quanto a habilitação, classificação e adjudicação, ressalvados os direitos legais de recursos permitidos à licitante.

2 - NÃO EXISTE NENHUM IMPEDIMENTO SUPERVENIENTE no que diz respeito a habilitação/ participação para a presente licitação, por não ter ou estar sofrendo nenhuma penalidade no âmbito da Administração Federal, Estadual ou Municipal, centralizada e autárquica, não se encontrando em concordata ou estado falimentar, arcando civil e criminalmente pela presente afirmação.

3 - NÃO FOI DECLARADA INIDÔNEA NEM SUSPENSA do direito de licitar ou contratar com a Administração Pública, nos termos do inciso IV do artigo 87 da Lei 8.666, de 21 de junho de 1993 e suas alterações, bem como comunicarei qualquer fato ou evento superveniente à entrega dos documentos para cadastramento, que venha alterar a atual situação quanto à capacidade jurídica, técnica, regularidade fiscal e econômico-financeira.

4 - Que por este e na melhor forma de direito, que **ASSUMIMOS O COMPROMISSO** de executar o objeto do referido Processo licitatório, de acordo com as especificações contidas no Edital, assim como atendendo as Normas Técnicas e Legislações vigentes cabíveis.

5 - QUE ASSUMIMOS O COMPROMISSO de manter os preços conforme condição expressa em nossa Proposta de preços, incluindo nestes preços todos os custos diretos, indiretos e benefícios necessários à perfeita execução do objeto da Licitação em questão, tais como: Materiais, equipamentos, mão de obra, seguros, encargos trabalhistas e previdenciários, lucros, depreciações e quaisquer outras despesas acessórias e necessárias não especificadas no Edital, relativas ao objeto desta licitação.

6 - Por este e na melhor forma de direito, que **NÃO POSSUÍMOS** em nosso quadro societário servidor público da ativa, e empregado de empresa pública ou de sociedade de economia mista e por fim nenhum tipo de impedimento para celebrar contrato com a prefeitura municipal de Araxá-MG, ou com qualquer entidade da administração pública, ficando em caso positivo, ressalvado ao Pregoeiro e Equipe de Apoio o direito de analisar os fatos para eventual impugnação, observados os termos do Edital TOMADA DE PREÇOS nº. 02.002/2020 e dos respectivos documentos e anexos da licitação.

7 - Por fim, **DECLARAMOS** para fins do disposto no inciso V do artigo 27 da Lei nº 8.666, de 21 de junho de 1993 em cumprimento do disposto no [inciso XXXIII do art. 7º da Constituição Federal](#). (Incluído pela Lei nº [9.854, de 1999](#)) que **NÃO EMPREGAMOS MENOR** de 18 (dezoito) anos em trabalho noturno, perigoso ou insalubre e de qualquer trabalho a menores de 16 anos, () salvo na condição de aprendiz a partir de 14 anos de idade.

_____, _____ de _____ de 2020.

Nome
REPRESENTANTE LEGAL DA EMPRESA
Carimbo de CNPJ



ANEXO VIII

ATESTADO DE VISITA TÉCNICA DE OBRA

Prefeitura Municipal de Araxá - MG
Comissão Permanente de Licitação
PROCESSO LICITATÓRIO Nº 018/2020
Modalidade Tomada de Preços nº 02.002/2020

Declaramos para fins de direito que a Empresa _____, inscrita no CNPJ nº _____, com Rua/Av. _____ nº _____, Bairro _____ - _____ - _____, através de seu representante técnico o Engº. _____, CREA/CAU nº _____, esteve no local de execução da obra destinado a **contratação de empresa especializada em engenharia civil, incluindo o fornecimento de material e mão de obra para revitalização e reforma do Terminal Rodoviário do município de Araxá/MG, conforme Convênio/Contrato de Repasse OGU 832389/2016 e previsto no edital e seus anexos**, visitando e tomando conhecimento de todas as informações e das condições locais para cumprimento das obrigações do objeto da referida Tomada de Preços. A visita realizada e os elementos necessários á elaboração da proposta, bem como, o desenvolvimento dos serviços a serem realizados, de modo a não incorrer em omissões que jamais poderão ser alegadas pela empresa em favor de eventuais pretensões de acréscimos de serviços. Não serão aceitas reclamações posteriores sob alegação de aumento de serviços ou materiais não relacionados no projeto básico.

Araxá/MG, ____ de _____ de 2020.

Thiago do Carmo Satller
Engenheiro Civil CREA-MG 180.129/D
Assessor Executivo
Secretaria Municipal de Serviços Urbanos



ANEXO IX

MODELO DE CARTA IDENTIFICAÇÃO DO RESPONSÁVEL PELA ASSINATURA DO CONTRATO
PESSOA JURÍDICA/CONTA CORRENTE

Prefeitura Municipal de Araxá - MG
Comissão Permanente de Licitação
PROCESSO LICITATÓRIO Nº 018/2020
Modalidade Tomada de Preços nº 02.002/2020

Identificação do responsável pela assinatura do contrato, se necessário, caso vencedora.

Razão Social:			
CNPJ:			
Nome do representante:			
Cargo na Empresa:			
CPF:	RG:	Órgão Expedidor:	
Nacionalidade:			
Estado civil:			
Profissão:			
Endereço residencial:			
Bairro:			
Cidade:			
CEP:			
E-mail:			
Telefone comercial:			Celular:
Dados bancários da empresa para recebimento de pagamentos:			
Banco:			
Agência:			
Conta corrente:			

Local e Data

Representante Legal ou Procurador do Licitante
(nome e assinatura)



ANEXO X

MODELO DE DECLARAÇÃO DE DISPONIBILIDADE DE PESSOAL/ APARELHAMENTO TÉCNICO E CONHECIMENTO DAS CONDIÇÕES E LOCAL DA OBRA

A Prefeitura Municipal de Araxá - MG
Comissão Permanente de Licitação
PROCESSO LICITATÓRIO Nº 018/2020
Modalidade Tomada de Preços nº 02.002/2020

A Empresa _____, com sede na Rua/Av. _____ nº _____, Bairro _____ na cidade de _____ Estado de _____, inscrita no CNPJ sob o nº _____, neste ato representada pelo seu Sócio gerente/Administrador o Sr. _____, inscrito no CPF nº _____ e RG nº _____ SSP/_____

DECLARA, PARA FINS DE DIREITO, EM ATENDIMENTO AO INCISO II E III DO ART. 30 DA LEI 8.666/93, QUE:

1 - Caso seja declarada vencedora do objeto licitado, que dispomos de aparelhamento e pessoal técnico adequado e qualificado para a prestação dos serviços.

2 - Que recebemos os documentos e tomamos conhecimento de todas as informações, bem como as condições e peculiaridade inerentes á natureza dos trabalhos, locais e elementos necessários que possam vir a ter influência no valor da proposta destinado ao cumprimento das obrigações do objeto da licitação.

3 - Que não visitamos o local onde será executado o objeto da licitação, por opção própria, assumindo assim e CONCORDANDO com todas as condições estabelecidas no Edital e seus Anexos, e que, ainda, assumimos toda e qualquer responsabilidade pela ocorrência de eventuais prejuízos em virtude da omissão na verificação das condições do local de execução do objeto do referido Processo Licitatório.

4 - Assumimos total responsabilidade por esta declaração e ficando impedida, no futuro, de pleitear, por força do conhecimento declarado, quaisquer alterações contratuais de natureza técnica ou financeira.

Por ser a expressão da verdade, firmamos o presente.

_____, _____ de _____ de 2020.

Nome/Assinatura Representante legal empresa



ANEXO XI

MODELO DE DECLARAÇÃO
ENQUADRAMENTO COMO MICRO-EMPRESA OU EMPRESA DE PEQUENO PORTE

[nome da empresa], endereço completo, inscrita no CNPJ sob o n.º [xxxx], neste ato representada pelo [cargo] [nome do representante legal], portador da Carteira de Identidade nº [xxxx], inscrito no CPF sob o nº [xxxx], para fins do disposto no Edital **Tomada de Preços nº 02.002/2020, D E C L A R A**, sob as penas da lei, que cumpre os requisitos legais para a qualificação como microempresa ou empresa de pequeno porte estabelecidos pela Lei Complementar nº 123, de 14 de dezembro de 2006, em especial quanto ao seu art. 3º, estando apta a usufruir o tratamento favorecido estabelecido nessa Lei Complementar.

Declaro, ainda, que a empresa está excluída das vedações constantes do parágrafo 4º do artigo 3º da Lei Complementar nº 123, de 14 de dezembro de 2006, e que se compromete a promover a regularização de eventuais defeitos ou restrições existentes na documentação exigida para efeito de regularidade fiscal, caso seja declarada vencedora do certame.

Declaro, mais, sob as penalidades desta lei, ser:

() **MICROEMPRESA** - Receita bruta anual igual ou inferior a 360.000,00 e estando apta a fruir os benefícios e vantagens legalmente instituídas por não se enquadrar em nenhuma das vedações legais.

() **EMPRESA DE PEQUENO PORTE** - Receita bruta anual superior a 360.000,00 e igual ou inferior a 4.800.000,00, estando apta a fruir os benefícios e vantagens legalmente instituídas por não se enquadrar em nenhuma das vedações legais.

[local], _____ de _____ de 2020.

Representante Legal ou Procurador do Licitante
(nome e assinatura)
(firma reconhecida)



ANEXO XII
MINUTA DE CONTRATO

CONTRATO DE SERVIÇOS DE ENGENHARIA QUE ENTRE SI CELEBRAM O MUNICÍPIO DE ARAXÁ-MG E A EMPRESA _____.

Ref. Processo Licitatório nº 018/2020.
Modalidade Tomada de Preços nº 02.002/2020
Contrato nº _____/2019

Pelo presente instrumento o **MUNICÍPIO DE ARAXÁ - MG**, inscrito no CNPJ sob nº 18.140.756/0001-00, com sede na Rua Presidente Olegário Maciel, nº 306, CEP: 38.183-186, Centro, a seguir denominado **CONTRATANTE**, neste ato representado por seu Prefeito Municipal, o Dr. **ARACELY DE PAULA**, brasileiro, agente político, inscrito no CPF 004.554.826-91, residente e domiciliado na Rua Padre Alaor, 120, Apto. 701, CEP. 38.184-018, Centro, Araxá-MG, e a empresa _____, pessoa jurídica de direito privado, inscrita no CNPJ nº _____ e Insc. Estadual nº _____, com sede na Rua/Avenida _____ nº _____, Bairro _____, _____, a seguir denominada **CONTRATADA**, neste ato representada por _____ (qualificação do representante), portador do CPF nº _____, residente e domiciliado a Rua/Avenida _____ nº _____, Bairro _____, _____, resolvem firmar o presente Contrato de Prestação de Serviços de Engenharia conforme previsto no objeto abaixo, em conformidade com o Processo Licitatório nº 018/2020 na modalidade Tomada de Preços nº 02.002/2020, sob a regência da Lei Federal nº 8.666/93, Lei Federal nº 8.883/94, cada qual naquilo que couber, e mediante as seguintes cláusulas e condições:

1 - CLÁUSULA PRIMEIRA - DO OBJETO

1.1 - Constitui objeto do presente instrumento a contratação de empresa especializada em engenharia civil, incluindo o fornecimento de material e mão de obra para revitalização e reforma do Terminal Rodoviário do município de Araxá/MG, conforme Convênio/Contrato de Repasse OGU 832389/2016 e Processo Licitatório nº 018/2020.

1.2 - Os serviços, objeto deste contrato, serão executados em obediência ao Edital Tomada de Preços nº 02.002/2020 e seus anexos que passam a fazer parte integrante deste contrato, como se nele transcritos estivessem.

1.3 - Os serviços serão contratados na forma de execução indireta, em regime de **empreitada por preço unitário**, na forma deste contrato, obedecendo integralmente, às especificações fornecidas pelo **CONTRATANTE** integrantes da proposta da **CONTRATADA**.

2 - CLÁUSULA SEGUNDA - DA VIGÊNCIA E EXECUÇÃO DO CONTRATO

2.1 - O presente contrato terá vigência a partir da data de sua assinatura vigorando por 9(nove) meses, ou seja, até _____, com eficácia legal a partir da publicação de seu extrato.



2.2 - O prazo para execução da obra será de 6(seis) meses, a partir da assinatura deste contrato, conforme previsto no cronograma físico financeiro.

3 - CLÁUSULA TERCEIRA - DA PRORROGAÇÃO

3.1 - O prazo de vigência do contrato poderá ser prorrogado, em virtude de interesse público devidamente justificado, desde que mantidas as mesmas condições do contrato original, ressalvadas alterações necessárias à recomposição do equilíbrio econômico financeiro inicial e demais hipóteses previstas nos termos do art. 57, da Lei 8.666/93 e legislação pertinente.

4 - CLÁUSULA QUARTA - DO PREÇO E PAGAMENTO

4.1 - O preço global pela execução da obra/serviços objeto do presente contrato fica estimado em **R\$** (.....).

4.1.1 - Os preços a serem pagos pelo **CONTRATANTE**, em decorrência da execução dos serviços contratados, será, única e exclusivamente, em relação aos serviços executados pela **CONTRATADA**, referenciados aos valores constantes da proposta comercial.

4.2 - Os pagamentos serão efetuados da seguinte forma:

4.2.1 - A **CONTRATADA** obterá pagamentos somente referentes aos serviços efetivamente executados, conforme medições efetuadas pela fiscalização do **CONTRATANTE**, observado o cronograma físico financeiro.

4.2.1.1 - A primeira medição só será paga após a apresentação obrigatória do:

- a) Relatório fotográfico (impresso e gravados em um CD);
- b) Apresentação da matrícula da obra(s) junto ao INSS;
- c) ART autêntica, quitada e registrada no CREA ou RRT autêntico, quitado e registrado no CAU;
- d) Diário de obras com as ocorrências diárias;
- e) Apresentação GFIP (Guia de recolhimento do FGTS e informações a Previdência Social).

4.2.1.2 - Nas medições mensais, até o término comprovado da obra, o pagamento só será efetuado após a apresentação obrigatória de:

- a) Diário de obras com as ocorrências mensais;
- b) Relatório fotográfico (impresso e gravados em um CD);
- c) Apresentação GFIP (Guia de recolhimento do FGTS e informações a Previdência Social);
- d) Apresentação GPS (Guia de Previdência Social).

4.2.1.3 - A última medição só será paga mediante a apresentação de Prova de regularidade para com a Seguridade Social (INSS) e a relativa ao Fundo de Garantia por Tempo de Serviço (FGTS), bem como laudo de recebimento provisório das obras emitidas pela fiscalização/supervisão do **CONTRATANTE**.

4.3 - As medições devem observar os preços unitários constantes da Proposta vencedora, levando-se em conta o avanço físico real dos serviços que, apresentado pela **CONTRATADA**, houver sido aprovado pela Administração Municipal.



4.4 - O item relativo à Administração Local será medido em valor proporcional a cada medição de serviços efetivamente executados, cumulativamente até o total da verba constante da Planilha de Quantitativos e Preços Unitários.

4.4.1 - Não será devido pagamento da despesa relativa à Administração Local, sobre os itens Mobilização / Desmobilização e Instalação do canteiro de Obra.

4.4.2 - O valor a **(lo)** da Administração Local a ser pago em cada medição será calculado da seguinte forma:

$$\text{AL (mensal)} = \frac{\text{AL}}{\text{VC} + \text{AL}} \times \text{Valor da medição dos serviços executados no mês.}$$

AL (mensal) → Valor a ser pago em cada medição mensal;

AL → Valor total da verba Administração Local constante do Quadro de Quantidades e Preços Unitários;

VC → Valor inicial do contrato (lo) menos os valores relativos à Mobilização/Desmobilização e Instalação e Manutenção do canteiro de obra (se houverem).

4.4.3 - Em caso de adiamento que implique em aumento de valor contratual ou prorrogação de prazo, não haverá alteração no valor definido na Planilha de Quantitativos e Preços Unitários para o item Administração Local.

4.4.4 - Quando ocorrer execução total do objeto contratual em prazo ou valor inferior aos definidos inicialmente ou restar resíduo, será devido o pagamento total da verba remanescente na medição final.

4.4.5 - Em caso de medição zero, ou paralisação da obra, não será devido nenhum pagamento relativo à Administração Local.

4.5 - Todos os demais serviços serão medidos de acordo com os critérios de medição e pagamentos estabelecidos no Edital.

4.6 - Os pagamentos serão efetuados em até 30 (trinta) dias após a apresentação da nota fiscal e respectiva medição.

4.7 - As medições devem observar os preços unitários constantes da Proposta vencedora, levando-se em conta o avanço físico real dos serviços que, apresentado pela **CONTRATADA**, houver sido aprovado pelo **CONTRATANTE**.

4.8 - Somente após o cumprimento de todas as exigências acima será contado o prazo para a liberação do pagamento.

4.9 - Em caso de irregularidade na emissão dos documentos fiscais, o prazo de pagamento será contado a partir de sua reapresentação, desde que devidamente regularizados.

4.10 - O **CONTRATANTE** poderá reter o pagamento das faturas nos seguintes casos:

I - imperfeição dos serviços executados;

II - obrigação da **CONTRATADA** com terceiros que, eventualmente, possa prejudicar o **CONTRATANTE**;



III - débito da **CONTRATADA** para com o **CONTRATANTE** quer provenha da execução do contrato, quer resulte de outras obrigações, conforme art. 55 da Lei 8.666/93;

IV - não cumprimento das obrigações contratuais, hipótese em que o pagamento ficará retido até que a **CONTRATADA** atenda a cláusula infringida.

V - reter ainda o pagamento da última medição, caso todos os projetos não sejam aprovados.

4.11 - Nenhum pagamento isentará a **CONTRATADA** das responsabilidades e obrigações, nem implicará aceitação definitiva dos serviços executados.

4.12 - É de responsabilidade integral da **CONTRATADA** conhecer todas as composições preços e serviços, conforme os códigos dos itens em precificação, bem como as especificações de cada insumo que as compõem.

4.13 - Inclui-se no preço ajustado no contrato todas as despesas verificadas para a execução das obras, serviços, instalações e fornecimentos contratados, inclusive mão de obra comum, técnica, especializada, e de supervisão; transporte de peças e empregados; utilização de ferramentas e de instrumentos especiais necessários à correta execução das obras, serviços, instalações e fornecimentos; obrigações tributárias, trabalhistas, prêmio de seguro, acidentes do trabalho, parafiscais, infortunistas, providenciárias, fiscais, etc.

4.14 - Todas as notas fiscais deverão constar o número do processo licitatório, sob pena de devolução pelo **CONTRATANTE**.

4.15 - A Cada NF/Fatura apresentada será descontado, pelo **CONTRATANTE**, o percentual de 11% (onze por cento), referente a seguridade social, correspondente ao valor da mão de obra utilizada para realização dos serviços

5 - CLÁUSULA QUINTA - DO EQUILÍBRIO ECONÔMICO FINANCEIRO

5.1 - Na hipótese de fatos imprevisíveis, ou previsíveis, porém, de consequências incalculáveis, retardadores ou impeditivos da execução do ajustado, ou ainda, em caso de força maior, caso fortuito ou "fato do príncipe", configurando álea econômica extraordinária e extracontratual, este contrato poderá ser alterado, para restabelecer a relação que as partes pactuaram inicialmente entre os encargos do contrato e a retribuição da Administração para a justa remuneração do fornecimento, objetivando a manutenção do equilíbrio econômico - financeiro inicial do contrato.

6 - CLÁUSULA SEXTA - DO REAJUSTE

6.1 - A periodicidade de reajuste do valor do presente contrato será anual, contado a partir da data limite para apresentação das propostas, conforme disposto no art. 3º, §1º da Lei 10.192/2001 e art. 40, XI da Lei 8.666/93, mediante aplicação de índices.

6.1.1 - Os índices utilizados para reajuste tem por base o Índice Nacional de Custo da Construção Civil - INCC, calculado e divulgado pela Fundação Getúlio Vargas - FGV para as colunas específicas, publicado na Revista Conjuntura Econômica ou outro que venha substituí-lo.

6.1.2 - As medições serão reajustadas na forma da lei com aplicação da seguinte fórmula de reajuste:



$$R = \frac{li - lo}{lo} \times V$$

Onde:

- R = Valor da parcela de reajustamento procurado.
lo = Índice de preço verificado no mês da proposta.
li = Índice de preços referente ao mês de reajustamento.
V = Valor a preços iniciais da parcela do contrato de obras ou serviços a ser reajustado.
li e lo = Fornecidos pelo INCC - FGV, coluna 35.

6.2 - Caso os valores dos índices não estejam divulgados na data do cálculo do reajuste, serão utilizados os últimos índices disponíveis e o cálculo do reajuste será corrigido na medição seguinte.

6.3 - Caso ocorra eventuais atrasos na execução de responsabilidade da contratada, os reajustes serão calculados somente até as datas contratuais do evento gerador.

6.4 - Os reajustes serão formalizados por meio de apostilamento.

7 - CLÁUSULA SÉTIMA - DA FISCALIZAÇÃO

7.1 - Será competente para acompanhar, fiscalizar, conferir e autorizar o objeto deste contrato a Secretaria Municipal de Serviços Urbanos da Prefeitura ou Comissão especialmente designada, observados os art. 67 a 70 da Lei Federal n.º 8.666/93.

7.2 - A **CONTRATADA** é obrigada a assegurar e facilitar o acompanhamento e a fiscalização dos serviços, bem como o acesso às fontes de informações que forem julgadas necessárias.

7.3 - O **CONTRATANTE** reserva-se o direito de não receber os serviços em desacordo com o previsto neste instrumento, podendo rescindi-lo e aplicar o disposto no art. 24, inciso XI, da Lei Federal nº 8.666/93.

7.4 - O responsável pelo acompanhamento da obra/serviços será o Sr. Eduardo Aguiar de Moura, CPF nº 561.996.866-91, Engenheiro Civil CREA-MG nº 41.638/D, inscrito no CPF: 087.334.116-38 - Cargo: Assessor, ou em sua falta outro que o Município de Araxá indicar.

7.5 - As decisões, comunicações, ordens ou solicitações deverão se revestir, obrigatoriamente, da forma escrita e obedecer às normas emanadas pelo **CONTRATANTE**.

8 - CLÁUSULA OITAVA - DO RECEBIMENTO DAS OBRAS E SERVIÇOS

8.1 - As obras e serviços serão recebidos:

I - provisoriamente, através de vistoria executada pelo responsável por seu acompanhamento e/ou fiscalização, mediante termo circunstanciado assinado pelas partes, em até 15 (quinze) dias da comunicação escrita da **CONTRATADA** e desde que considerados pelo **CONTRATANTE** em condições de funcionamento;

II - definitivamente, através de vistoria executada por profissional habilitado ou pela Secretaria Municipal de Serviços Urbanos designada pela autoridade competente, mediante termo circunstanciado assinado



pelos partes, após decorridos, no máximo, 90 (noventa) dias do recebimento provisório, e atendidas todas as exigências contratuais.

8.2 - A **CONTRATANTE** não aceitará ou receberá qualquer serviço com atraso, defeitos ou imperfeições, em desacordo com as especificações e condições constantes deste edital e seus anexos ou em desconformidade com as normas legais ou técnicas pertinentes ao objeto, cabendo à **CONTRATADA** efetuar os reparos ou reconstruções necessários em prazo a ser determinado, sem direito a indenização, sob pena de aplicação de sanções previstas e/ou rescisão contratual.

8.3 - Ao considerar concluídos os serviços a **CONTRATADA** solicitará a Secretaria Municipal de Serviços Urbanos, em até 15 (quinze) dias, que proceda a vistoria para fins de recebimento provisório dos serviços. O recebimento dar-se-á pelo **CONTRATANTE**, através de vistoria conjunta realizada pelo engenheiro civil da empresa e pela fiscalização da Secretaria Municipal de Serviços Urbanos.

8.3.1. No Termo de Recebimento Provisório serão registradas eventuais pendências constatadas na vistoria realizada em conjunto pelas partes contratantes, desde que aquelas não impeçam as sua utilização imediata.

8.3.2. Caso as eventuais pendências impeçam a utilização imediata e plena dos serviços executados, o Termo de Recebimento Provisório só será firmado após a solução completa e definitiva dos problemas, dentro do prazo estabelecido pela fiscalização do **CONTRATANTE**.

8.3.3. Decorrido o prazo de 90(noventa) dias após a assinatura do Termo de Recebimento Provisório, desde que não haja qualquer defeito falha ou imperfeição nos serviços executados, será firmado o Termo de Recebimento Definitivo dos serviços.

8.4 - O **CONTRATANTE** reserva-se o direito de não receber os serviços em desacordo com o previsto no Edital Tomada de Preços nº 02.002/2020, podendo cancelar este contrato e aplicar o disposto no art. 24, inciso XI, da Lei Federal nº 8.666/93.

8.5 - O responsável pelo recebimento dos serviços será o Sr. Thiago do Carmo Satller, CPF nº 064.621.476-44, Engenheiro Civil CREA-MG nº 180.129/D,, inscrito no CPF: 087.334.116-38, ou em sua falta outro que o Município de Araxá indicar.

9 - CLÁUSULA NONA - VINCULAÇÃO

9.1 - Para todos os efeitos legais, fazem parte integrante do presente contrato o Edital TOMADA DE PREÇOS nº 02.002/2020 e a proposta da **CONTRATADA**.

9 - CLÁUSULA DÉCIMA - DAS OBRIGAÇÕES

10.1 - **Do CONTRATANTE:**

10.1.1 - Efetuar os pagamentos devidos à **CONTRATADA**, na forma estabelecida no contrato.

10.1.2 - Supervisionar a execução dos serviços, com preposto idôneo e habilitado, efetuando inclusive medições para efeito de pagamentos.

10.1.3 - Emitir ordem de serviços de início de execução do presente contrato.



10.1.4 - Fornecer todos os documentos e informações necessárias ao desenvolvimento da obra.

10.1.5 - Garantir à **CONTRATADA** acesso à documentação técnica necessária (plantas de cadastro, etc.).

10.1.6 - Notificar a **CONTRATADA** por meio do gestor/fiscal, sobre qualquer irregularidade encontrada na execução dos serviços, inclusive acerca de possível aplicação de multa por descumprimento contratual, fixando-lhes, nos termos da lei, prazo para apresentação de defesa.

10.1.7 - Rejeitar todo e qualquer material de má qualidade e em desconformidade com as especificações deste Termo.

10.1.8 - Efetuar o recebimento provisório e definitivo do objeto, por meio da Secretaria Municipal de Serviços Urbanos.

10.2 - Da CONTRATADA:

10.2.1 - Manter, durante a execução dos serviços, em compatibilidade com as obrigações por ela assumidas, todas as condições de habilitação e qualificação exigidas na licitação.

10.2.2- Designar um preposto, idôneo e habilitado, com poderes para representá-la, receber notificações da fiscalização da PMA e para tomar deliberações sobre todos os assuntos, para o bom e fiel cumprimento do contrato, sendo formal e previamente indicado à Administração.

10.2.3- Cumprir todas as normas de segurança do trabalho, fornecer, inclusive, os respectivos equipamentos de proteção aos seus empregados.

10.2.4- Fornecer toda a mão de obra, materiais, ferramentas e equipamentos necessários ao pleno desenvolvimento dos serviços contratados.

10.2.5- Fornecer pessoal devidamente habilitado e qualificado para prestação dos serviços contratados.

10.2.6- Arcar com o pagamento de todos os encargos trabalhistas, sociais, previdenciários e outros advindos do contrato.

10.2.7- Responder por quaisquer danos que venham a ser causado ao **CONTRATANTE** ou a terceiros, por seus empregados ou prepostos, no exercício de suas tarefas.

10.2.8- Registrar o Contrato no CREA ou no CAU, enviando para a Prefeitura Municipal de Araxá, uma cópia registrada.

10.2.9- Deverá o Responsável Técnico da **CONTRATADA**, acompanhar todas as etapas dos serviços.

10.2.10 - Responsabilizar-se integralmente para com a execução do objeto contratado, sendo que a presença da fiscalização da PMA, não diminui ou exclui esta responsabilidade.

10.2.11 - Cumprir corretamente as instruções do **CONTRATANTE** em relação ao local onde deverá ser executado os serviços, devendo executá-los no prazo máximo pré-estabelecido.

10.2.12 - Assumir, por sua exclusiva responsabilidade, as despesas com assistência médica e hospitalar de pessoal alocado aos serviços em condições normais ou em regime de horário extraordinário.



10.2.13 - Segurar, obedecendo a disposições trabalhistas e previdenciárias específicas, todo o pessoal aplicado ao objeto Contratado, contra riscos de acidente do trabalho.

10.2.14 - Prover os empregados de identificação, zelando para que os mesmos trabalhem de forma zelosa e ordeira.

10.2.15 - Contratar e dispensar, às suas expensas e sob sua exclusiva responsabilidade, todo o pessoal necessário à prestação dos serviços contratados, bem como, o pagamento dos encargos trabalhistas e sociais devidos, nos prazos da lei.

10.2.16 - Apresentar ao **CONTRATANTE**, duas vias quitadas da guia de recolhimento junto ao CREA ou no CAU dos serviços em epígrafe.

10.2.17 - Manter no canteiro de obra o Diário de Obras atualizado diariamente.

10.2.18 - Fornecer mão de obra, equipamentos e utensílios necessários à execução dos serviços contratados. Todos os equipamentos e utensílios a serem utilizados na prestação dos serviços, deverão ser registrados por ocasião da entrada no local de trabalho e não poderão ser retirados sem apresentação de uma ordem escrita de saída, não se responsabilizando o **CONTRATANTE**, pelo extravio dos mesmos. As despesas com transporte dos equipamentos e utensílios correrão por conta da **CONTRATADA**, bem como o seguro contra roubo e incêndio.

10.2.19 - Responsabilizar-se pela supervisão, coordenação e execução dos serviços contratados, devendo comandá-los por seus prepostos, obrigando-se a observar todos os requisitos recomendados pelas normas brasileiras pertinentes, podendo o **CONTRATANTE**, a seu exclusivo critério, pedir a substituição quando assim o desejar, sem qualquer ônus para a mesma, ficando ainda, facultado a esta, através dos seus representantes, a verificação dos serviços executados ou em execução, sem que, razão disso cesse ou fique diminuída a responsabilidade da **CONTRATADA** pela perfeição e segurança dos serviços executados.

10.2.20 - Manter no(s) local (is) dos serviços contratados profissional legalmente habilitado, o qual deverá permanecer na obra durante o tempo necessário para perfeita execução dos mesmos.

10.2.21 - Assumir todos os encargos previdenciários e trabalhistas e FGTS dos seus empregados utilizados na execução dos serviços, mantendo-os rigorosamente e de acordo com as disposições legais em vigor, no seguro contrato acidentes do trabalho e quaisquer outros que a lei exige ou venha a exigir.

10.2.22 - Providenciar identificação para os seus empregados utilizados na prestação dos serviços contratados, sem a qual os mesmos não poderão entrar nas instalações do **CONTRATANTE**.

10.2.23 - Responsabilizar-se pelo fornecimento, para o **CONTRATANTE**, dos dados cadastrais dos empregados utilizados na execução dos serviços contratados, bem como pela atualização desses dados, entregando mensalmente ao **CONTRATANTE**, cópia das guias de recolhimento dos encargos trabalhistas, previdenciários e demais exigidos pela legislação em vigor.

10.2.24 - Responder perante o **CONTRATANTE** e a terceiros por prejuízos causados em razão dos atos praticados na execução dos serviços a seu cargo, por si e por seus empregados utilizados direta ou indiretamente.

10.2.25 - Fornecer aos seus empregados utilizados na execução dos serviços contratados, transporte, refeições, uniformes e equipamentos de proteção individual, observando os padrões já utilizados pelos empregados da Contratante ou indicados por ela.



10.2.26 - Atender ao que determina a NR - Norma Regulamentadora nº 07 da Portaria nº 3.214/78 do Ministério do Trabalho e Emprego, principalmente sobre os registros dos empregados alocados aos serviços, bem como, seus exames médicos (admissional, periódico e demissional), e a primeira via do ASO (atestado de Saúde Ocupacional), a jornada de trabalho de 220h/mês, deverão permanecer no local da prestação dos serviços à disposição da Gerência do Contrato e da Fiscalização do Ministério do Trabalho.

10.2.27 - Cumprir as Normas Regulamentadoras do Ministério do Trabalho sobre segurança, higiene e medicina do Trabalho, assim como as Normas e Procedimentos da Segurança do **CONTRATANTE**. Assumir, por sua conta, os encargos de assistência médica de pronto-socorro do seu pessoal.

10.2.28 - Ficará a cargo da **CONTRATADA** toda a segurança e prevenção contra acidentes do trabalho do pessoal empregado na execução dos serviços contratados, devendo esta exercer severa vigilância sobre os mesmos.

10.2.29 - Manter limpa e organizada a área de trabalho durante e no término dos serviços. A liberação de pagamento total ou parcial ficará condicionada ao cumprimento também deste item.

10.2.30 - No caso de eventual reclamação trabalhista promovida contra a **CONTRATADA**, pelos empregados utilizados na execução dos serviços objeto do contrato, em que o **CONTRATANTE** seja chamada, como solidária, fica desde já pactuada que a **CONTRATADA** se obriga a tomar todas as medidas e providências cabíveis, visando excluir o **CONTRATANTE** do polo passivo da relação processual, assumindo, ela **CONTRATADA**, em qualquer caso, toda e qualquer responsabilidade por eventual débito trabalhista oriundo do contrato, mesmo após o término do mesmo.

10.2.31 - Fica expressamente estipulado que não se estabelece por força do contrato objeto desta licitação, qualquer vínculo empregatício de responsabilidade do **CONTRATANTE**, com relação ao pessoal que a **CONTRATADA** utilizar, direta ou indiretamente, na execução dos serviços contratados, correndo por conta exclusiva da **CONTRATADA**, única responsável como empregadora, todas as despesas com esse pessoal, inclusive os encargos decorrentes da legislação vigente, seja trabalhista, previdenciária, securitária ou qualquer outra, obrigando-se a **CONTRATADA** ao cumprimento das disposições legais, quer quanto à remuneração do seu pessoal como dos encargos de qualquer natureza, especialmente do seguro contra acidentes do trabalho.

10.2.32 - Responsabilizar-se pelo cumprimento das normas regulamentadoras (NR's) de segurança do Ministério do Trabalho e Emprego, provendo seus empregados dos equipamentos de proteção individual (EPI), com respectivos CA (Certificado de Aprovação) atualizado, conforme a exigência de cada função e posto de trabalho, mantendo ficha de controle de fornecimento de EPI (atualizada de assinada), bem como realizar o treinamento quanto ao seu uso e conservação corretos.

10.2.33 - Fica definido que, ao final da obra, a **CONTRATADA** deverá apresentar um jogo de projetos arquitetônico e complementares que eventualmente sofram modificações ou adaptações necessárias para melhor uso da edificação, como forma de **as built**, para posteriores reformas e manutenções. Os projetos devem ser entregues em meio físico e digital.

11 - CLÁUSULA DÉCIMA PRIMEIRA - SUB-ROGAÇÃO

11.1 - No caso de cessação das atividades da **CONTRATADA**, no que se refere ao objeto do presente contrato, ou qualquer outra interrupção similar, a mesma ficará obrigada a cumprir os preceitos contratuais do **CONTRATANTE**, sub-rogar parcial ou totalmente o presente instrumento, com observância de tudo quanto se acha nele pactuado.



12 - CLÁUSULA DÉCIMA SEGUNDA - DOTAÇÃO ORÇAMENTÁRIA

12.1 - A dotação orçamentária destinada ao pagamento do objeto licitado está previsto na Lei Orçamentária para o exercício de 2020 e indicada no processo pela área competente da Prefeitura, discriminado nas seguintes dotações:

- a) 02.12.26.782.1.0071.4.490.51 - Obras e Instalações
Ficha: 732 - (Fonte de Recurso 01 0000 0000 0000) Recursos Ordinários - Verba Municipal - Reforma, Ampliação e Remod. Terminal Rodoviário.
- b) 02.12.26.782.0782.1.0071.4.490.51 - Obras e Instalações
Ficha: 732 - (Fonte de Recurso 01 0024 0024 0024) Transferência de Convênios não relacionados a Saúde nem a Assistência Social - Verba Federal/Estadual - Reforma, Ampliação e Remod. Terminal Rodoviário.

13 - CLÁUSULA DÉCIMA TERCEIRA - DAS SANÇÕES ADMINISTRATIVAS

13.1 - De conformidade com o estabelecido nos artigos 86 e 87 da Lei nº 8.666/93, se a **CONTRATADA** descumprir as condições estabelecidas neste contrato ficará sujeita às seguintes penalidades:

- a) multa de mora de até 10% (dez por cento) sobre o valor contratado, por atraso injustificado na execução do objeto deste contrato;
- b) pela inexecução total ou parcial das condições deste contrato o **CONTRATANTE** poderá, garantida a prévia defesa, aplicar as seguintes sanções:
 - b.1) advertência;
 - b.2) multa de até 10% (dez por cento) sobre o valor contratado, a juízo da Administração;
 - b.3) declaração de inidoneidade para licitar ou contratar com a Administração Pública, enquanto perdurarem os motivos determinantes da punição ou até que seja promovida sua reabilitação, perante a própria autoridade que aplicou a penalidade.
 - b.4) suspensão temporária de participação em licitações e impedimento de contratar com a Administração por prazo não superior a 2 (dois) anos;
 - b.4.1) Deixar de entregar ou apresentar documentação falsa exigida no certame;
 - b.4.2) Não mantiver a proposta;
 - b.4.3) Comportar-se de modo inidôneo;
 - b.4.4) Convocado dentro do prazo de validade da sua proposta, não celebrar contrato;
 - b.4.5) Ensejar o retardamento da execução do objeto do contrato;
 - b.4.6) Falhar ou fraudar na execução do contrato;
 - b.4.7) Cometer fraude fiscal.

13.2 - A **CONTRATADA** que descumprir total ou parcialmente as obrigações do contrato, poderão ser aplicadas, conforme o caso, as seguintes sanções, sem prejuízo da reparação dos danos causados à Administração Pública, e eventuais responsabilidades civis e criminais:



- a) Multa diária de 1% (um por cento) sobre o valor total atualizado do contrato por atraso injustificado;
- b) O valor das multas corresponderá à gravidade da infração, até o máximo 10% (dez por cento) do valor contratado.
- c) O valor da multa aplicada deverá ser recolhido no prazo de 3 (três) dias úteis na Tesouraria do Município de Araxá/MG contados da data da respectiva notificação.

13.3 - A multa a que alude o item 13.1. "a", não impede que o **CONTRATANTE** rescinda unilateralmente o Contrato e aplique as outras sanções previstas na mencionada Lei.

13.3 - Após a aplicação de qualquer penalidade prevista nesta cláusula, realizar-se-á comunicação escrita à empresa e publicação no Órgão de Imprensa Oficial, constando o fundamento legal da punição e informando que o fato será registrado no Cadastro da **CONTRATADA**.

13.4 - No caso de cobrança de multa diretamente da **CONTRATADA**, esta deverá ser recolhida dentro do prazo de 03 (três) dias úteis a contar da correspondente notificação.

13.5 - A penalidade de suspensão temporária de licitar previsto no item 13.1 alínea b.4 e seus subitens poderá ser aplicado nos seguintes casos, mesmo que desses fatos não resultem prejuízos à **CONTRATANTE**:

- a) reincidência em descumprimento de prazo contratual;
- b) descumprimento ou parcial cumprimento de obrigação contratual;
- c) rescisão do contrato.

13.6 - A penalidade de declaração de inidoneidade poderá ser proposta à **CONTRATADA** que descumprir ou cumprir parcialmente obrigação contratual, desde que desses fatos resultem prejuízos à **CONTRATANTE**.

13.7 - As penalidades de suspensão temporária de licitar e contratar com a **CONTRATANTE** e de declaração de inidoneidade poderão ser aplicadas, ainda, à **CONTRATADA** que tenha sofrido condenação definitiva por prática de fraude fiscal no recolhimento de quaisquer tributos, ou deixe de cumprir suas obrigações fiscais, ou que tenha praticado atos ilícitos visando frustrar o objetivo do presente contrato.

13.8 - As penalidades previstas de advertência, suspensão temporária, ou de declaração de inidoneidade poderão ser aplicadas juntamente com a pena de multa.

13.9 - As penalidades previstas nesta cláusula serão aplicadas por competente autoridade, após a instrução do respectivo processo, no qual fica assegurada a ampla defesa da **CONTRATADA**.

14 - CLÁUSULA DÉCIMA QUARTA - DA INEXECUÇÃO E RESCISÃO CONTRATUAL

14.1 - A **CONTRATADA** reconhece, nos termos do art. 55, IX da Lei 8.666/93, os direitos do **CONTRATANTE** em caso de rescisão administrativa prevista nos artigos 77 a 80 do mesmo diploma legal.



14.2 - O contrato estará sujeito à rescisão, desde que ocorra qualquer das hipóteses previstas no art. 78, da Lei 8.666 de 21 de junho de 1993, a qual as partes expressamente se submetem, podendo a rescisão ser determinada:

14.2.1 - Por ato unilateral e escrito do **CONTRATANTE**, nos casos enumerados nos incisos I a XII, do citado artigo, quando nenhuma indenização será devida a **CONTRATADA**;

14.2.2 - Amigável, por acordo entre as partes, havendo conveniência para o **CONTRATANTE**: e,

14.2.3 - Judicial, nos termos da Lei.

15 - CLÁUSULA DÉCIMA QUINTA - DOS ILÍCITOS PENAIS

15.1 - As infrações penais tipificadas na Lei nº 8.666/93, serão objeto de processo judicial na forma legalmente prevista, sem prejuízo das demais cominações aplicáveis.

16 - CLÁUSULA DÉCIMA SEXTA - DAS SUBEMPREITADAS

16.1 - Para a contratação de subempreiteiras será exigida prévia autorização do **CONTRATANTE**, precedida das justificativas quanto aos motivos, natureza e extensão dos serviços subempreitados.

16.2 - Para subempreitadas de grande vulto, a critério do **CONTRATANTE**, poderá ser exigida a apresentação de documentação relativa à habilitação jurídica, à qualificação técnica, à qualificação econômico-financeira e à regularidade fiscal da subempreiteira.

16.3 - Com base nesses elementos o **CONTRATANTE** poderá rejeitar os pretendentes que apresentarem documentação incompatível com o padrão do empreendimento e o volume de serviços a serem subempreitados.

16.4 - A responsabilidade total da execução das obras, serviços, instalações e fornecimentos contratados, no caso de subempreitada continuará sempre a cargo da **CONTRATADA**, seja qual for a forma, o volume ou a natureza da subempreitada.

17 - CLÁUSULA DÉCIMA SÉTIMA - DAS INCIDÊNCIAS FISCAIS, ENCARGOS, SEGURO, ETC

17.1 - Correrão por conta exclusiva da **CONTRATADA** todos os impostos e taxas que forem devidos em decorrência do objeto deste contrato, bem como as contribuições devidas à Previdência Social, encargos trabalhistas, prêmios de seguro e de acidentes de trabalho, emolumentos e outras despesas que se façam necessárias à execução dos serviços, inclusive o recolhimento da anotação de responsabilidade técnica da obra junto ao CREA ou no CAU, com a apresentação do comprovante antes do início das obras.

18 - CLÁUSULA DÉCIMA OITAVA - DOS RECURSOS

18.1 - Das decisões relativas à rescisão contratual e aplicação das sanções previstas neste instrumento cabem os recursos constantes do art. 109, da Lei nº 8.666/93, de 21 de junho de 1993, sendo processados de acordo com as disposições dos parágrafos do mesmo artigo.



19 - CLÁUSULA DÉCIMA NONA - DAS ALTERAÇÕES

19.1 - O presente contrato poderá ser alterado unilateralmente pela **CONTRATANTE** ou por acordo entre as partes, nos casos previstos no Art. 65, da Lei 8.666/93 e suas alterações.

20 - CLÁUSULA VIGÉSSIMA - DAS GARANTIAS DA EXECUÇÃO

20.1 - Em garantia da fiel e efetiva execução dos trabalhos contratados, a **CONTRATADA** prestou caução, sob a modalidade de, em data de, no valor de (.....), correspondente a 5% (cinco por cento) do valor a preços iniciais do contrato, conforme (comprovante ou Guia de Recolhimento de número, efetivada em data de, que integra o presente instrumento.

20.2 - A garantia prestada tem validade durante a execução deste contrato e 03 (três) meses após o termo de vigência contratual, devendo a **CONTRATADA** providenciar sua prorrogação, por toda a duração do contrato, independente de notificação do Município de Araxá, sob pena de rescisão contratual.

20.3 - Durante a execução dos trabalhos, a **CONTRATADA** reforçará a caução acima referida de modo a perfazer, permanentemente, um total correspondente a 5% (cinco por cento) do valor contratual a preços iniciais mais aditivos e reajustamentos se os houver.

20.4 - A garantia prestada pela **CONTRATADA**, qualquer que seja a modalidade escolhida, assegurará o pagamento de: **(1)** prejuízos advindos do não cumprimento do objeto deste contrato; **(2)** prejuízos diretos causados à Administração decorrentes de culpa ou dolo durante a execução deste contrato; **(3)** multas moratórias e punitivas aplicadas pelo **CONTRATANTE** à **CONTRATADA** e **(4)** obrigações trabalhistas e previdenciárias de qualquer natureza, não adimplidas pela **CONTRATADA**, quando couber.

20.5 - O garantidor não é parte para figurar em processo administrativo instaurado pelo Município de Araxá com o objetivo de apurar prejuízos e/ou aplicar sanções à **CONTRATADA**.

20.6 - A garantia prestada, inclusive na modalidade seguro-garantia, poderá ser executada total ou parcialmente, para fins de ressarcimento, indenização inclusive a terceiros e pagamento de multas contratuais de qualquer natureza.

20.7 - A garantia quando prestada em dinheiro pela **CONTRATADA** lhe será restituída ou liberada após o Recebimento Definitivo do(s) serviço(s) objeto deste contrato e somente após a comprovação que a **CONTRATADA** cumpriu com todas as obrigações contratuais e desde que não haja no plano administrativo, pendência de qualquer reclamação a elas relativas.

20.8 - A restituição dos valores caucionados ocorrerá na forma e segundo os procedimentos previstos na Lei no 8.666, de 21/06/93, e suas alterações posteriores, e no que couber, nas normas estabelecidas no Edital Tomada de Preços 02.002/2020.

19 - CLÁUSULA VIGÉSSIMA PRIMEIRA - DO FORO

21.1 - As partes elegem o Foro da Comarca de Araxá-MG, com renúncia expressa de qualquer outro, para dirimir quaisquer dúvidas ou controvérsias eventualmente decorrentes do presente contrato.



22 - CLÁUSULA VIGÉSIMA SEGUNDA - CASOS OMISSOS

22.1 - Os casos omissos serão resolvidos à luz da Lei nº 8.666/93 e suas modificações, e pelo código de defesa do consumidor cujas normas incorporadas ao presente contrato.

22 - CLÁUSULA VIGÉSIMA TERCEIRA - DA PUBLICAÇÃO

23.1 - O extrato do presente contrato será publicado no Órgão da imprensa oficial por conta do **CONTRATANTE**.

E, por estarem justas, as partes firmam o presente instrumento em 03 (três) vias de igual teor e forma, na presença das testemunhas abaixo.

Araxá/MG, ____ de _____ de 2020.

MUNICÍPIO DE ARAXÁ-MG
Dr. Aracely de Paula
Prefeito Municipal
CONTRATANTE

EMPRESA
Representante Legal
CONTRATADA

Testemunhas:

CPF: _____

CPF: _____



PREFEITURA MUNICIPAL DE ARAXÁ/MG

Secretaria Municipal de Fazenda Planejamento e Gestão

Setor de Licitação - e-mail: licitacao@araxa.mg.gov.br

Centro Administrativo - Avenida Rosália Isaura de Araújo nº 275 - Bloco 03

B. Guilhermina Vieira Chaer - CEP 38.180-802 - Fone: 3691-7022 / 3691-7145 / 3662.2506

ANEXO XIII - PRANCHAS/PROJETOS BASICOS

PLANTA 1º PAVIMENTO

PLANTA DE COBERTURA

DETALHE CANAL DE INSERÇÃO DE FIBRO CIMENTO

CORTE A-A

LEGENDA

○ DIÂMETRO EXTERNO
 □ CAP. CAIXA DE ÁGUA PLUMAL
 △ DETALHE DE ÁGUA PLUMAL
 — DETALHE DO FUNDO

NOTAS:

1-TUBULOS DE INJETOR - 100MM EM DIÂMETRO - 100MM EM DIÂMETRO EXTERNO - 100MM EM DIÂMETRO INTERNO.

2-TUBO TUBULADO E CONCRETO EM BOMBO SANITÁRIO 100MM EM DIÂMETRO INTERNO - 100MM EM DIÂMETRO EXTERNO - 100MM EM DIÂMETRO INTERNO - 100MM EM DIÂMETRO EXTERNO.

3-TUBO TUBULADO E CONCRETO EM BOMBO DE 100MM EM DIÂMETRO INTERNO - 100MM EM DIÂMETRO EXTERNO - 100MM EM DIÂMETRO INTERNO - 100MM EM DIÂMETRO EXTERNO.

4-TUBO TUBULADO E CONCRETO EM BOMBO DE 100MM EM DIÂMETRO INTERNO - 100MM EM DIÂMETRO EXTERNO - 100MM EM DIÂMETRO INTERNO - 100MM EM DIÂMETRO EXTERNO.

5-TUBO TUBULADO E CONCRETO EM BOMBO DE 100MM EM DIÂMETRO INTERNO - 100MM EM DIÂMETRO EXTERNO - 100MM EM DIÂMETRO INTERNO - 100MM EM DIÂMETRO EXTERNO.

CAP	DOTA TOPO	DOTA FUNDO	H (CM)
01	EL.0,000	EL.-0,200	200
02	EL.0,000	EL.-0,200	200
03	EL.0,000	EL.-0,200	200
04	EL.0,000	EL.-0,200	200
05	EL.0,000	EL.-0,200	200
06	EL.0,000	EL.-0,200	200
07	EL.0,000	EL.-0,200	200
08	EL.0,000	EL.-0,200	200
09	EL.0,000	EL.-0,200	200
10	EL.0,000	EL.-0,200	200
11	EL.0,000	EL.-0,200	200

ITEM	DESCRIÇÃO	MT/L (mm)	UNID	QUANT.
1	BARRO LINDA	4000	m	100
2	CELA 50'	4000	m	20
3	L. 10 x 10 x 10	4000	m	40
4	TE. T. P. C. A.	4000	m	100
5	T. 100 x 100 x 100 COM PORT. E SELA	4000	m	100
6	T. 100 x 100 x 100 COM PORT. E SELA	4000	m	24,00
7	T. 100 x 100 x 100 COM PORT. E SELA	4000	m	24,00
8	T. 100 x 100 x 100 COM PORT. E SELA	4000	m	24,00
9	T. 100 x 100 x 100 COM PORT. E SELA	4000	m	24,00
10	T. 100 x 100 x 100 COM PORT. E SELA	4000	m	6,00

SYMBOLIA E LEGENDA

○ DIÂMETRO EXTERNO
 □ CAP. CAIXA DE ÁGUA PLUMAL
 △ DETALHE DE ÁGUA PLUMAL
 — DETALHE DO FUNDO

NOTAS:

1-TUBULOS DE INJETOR - 100MM EM DIÂMETRO - 100MM EM DIÂMETRO EXTERNO - 100MM EM DIÂMETRO INTERNO.

2-TUBO TUBULADO E CONCRETO EM BOMBO SANITÁRIO 100MM EM DIÂMETRO INTERNO - 100MM EM DIÂMETRO EXTERNO - 100MM EM DIÂMETRO INTERNO - 100MM EM DIÂMETRO EXTERNO.

3-TUBO TUBULADO E CONCRETO EM BOMBO DE 100MM EM DIÂMETRO INTERNO - 100MM EM DIÂMETRO EXTERNO - 100MM EM DIÂMETRO INTERNO - 100MM EM DIÂMETRO EXTERNO.

4-TUBO TUBULADO E CONCRETO EM BOMBO DE 100MM EM DIÂMETRO INTERNO - 100MM EM DIÂMETRO EXTERNO - 100MM EM DIÂMETRO INTERNO - 100MM EM DIÂMETRO EXTERNO.

5-TUBO TUBULADO E CONCRETO EM BOMBO DE 100MM EM DIÂMETRO INTERNO - 100MM EM DIÂMETRO EXTERNO - 100MM EM DIÂMETRO INTERNO - 100MM EM DIÂMETRO EXTERNO.

ATUALIZADO	REVISÃO	DATA	DESCRIÇÃO
01			
02			
03			
04			
05			
06			
07			
08			
09			
10			
11			
12			
13			
14			
15			

PREFEITURA MUNICIPAL DE ARAXÁ
 Secretaria Municipal de Obras Públicas e Mobilidade Urbana

SOLAR SOLAR CONSTRUÇÕES, PRODUTOS E CONSULTORIA LTDA
 RUA DO COMENDADOR ANTONIO DE SALES, 110 - BAIXADA - BARRA DO VALE - ARAXÁ - MG - CEP: 38.180-000
 FONE: (35) 3233-2020

PROJETO PREFEITURA MUNICIPAL DE ARAXÁ - SECRETARIA DE OBRAS
 RUA ROSÁLIA ISAUURA DE ARAÚJO, 275 - GUILHERMINA VIEIRA CHAER - ARAXÁ/MG

LOCAL PRAÇA ANTONIO ALVES COSTA, S/N

PROJETO ESTação RODOVIÁRIA DE ARAXÁ
 PROJETO DE COBERTURA

PROJETO PLANTAS, CORTES E DETALHES

PROJETO EDUARDO KEN MIZUTA

PROJETO ENG. AUC DO COMENDADOR ANTONIO DE SALES, 110 - BAIXADA - BARRA DO VALE - ARAXÁ - MG - CEP: 38.180-000
 FONE: (35) 3233-2020



PREFEITURA MUNICIPAL DE ARAXÁ/MG

Secretaria Municipal de Fazenda Planejamento e Gestão

Setor de Licitação - e-mail: licitacao@araxa.mg.gov.br

Centro Administrativo - Avenida Rosália Isaura de Araújo nº 275 - Bloco 03

B. Guilhermina Vieira Chaer - CEP 38.180-802 - Fone: 3691-7022 / 3691-7145 / 3662.2506

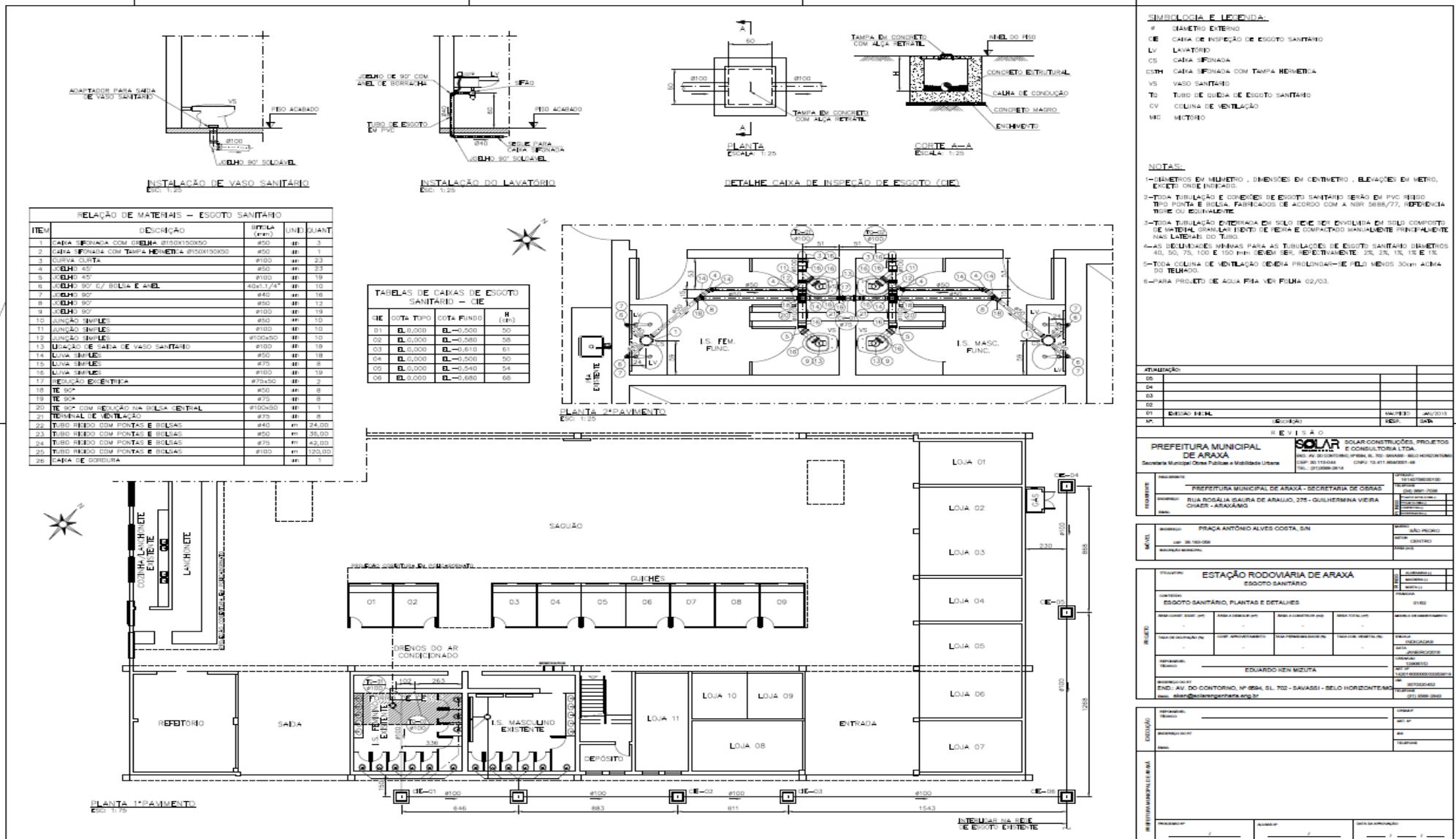



PREFEITURA MUNICIPAL DE ARAXÁ/MG

Secretaria Municipal de Fazenda Planejamento e Gestão

Setor de Licitação - e-mail: licitacao@araxa.mg.gov.br

Centro Administrativo - Avenida Rosália Isaura de Araújo nº 275 - Bloco 03

B. Guilhermina Vieira Chaer - CEP 38.180-802 - Fone: 3691-7022 / 3691-7145 / 3662.2506

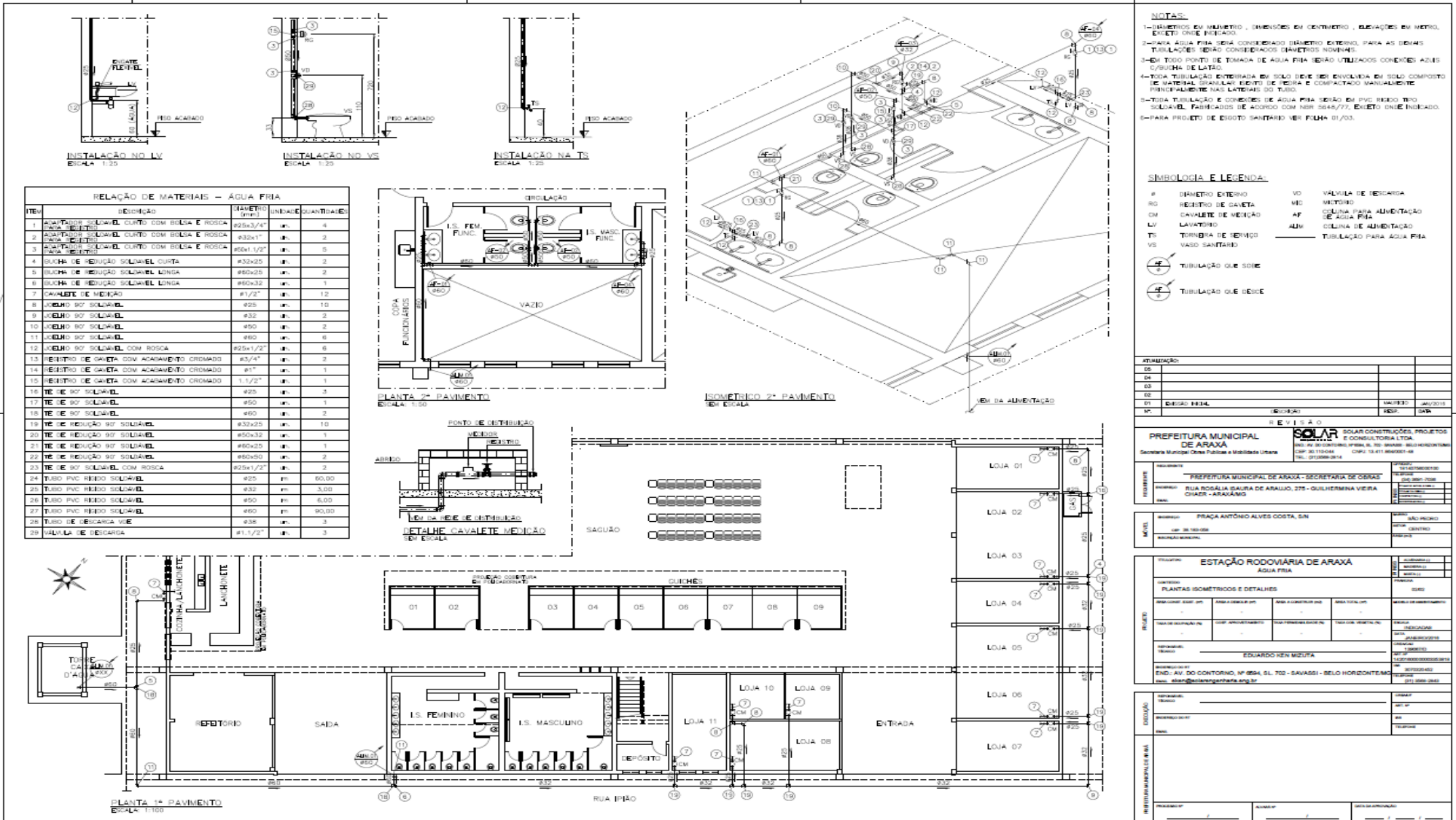

NOTAS:

- 1-DIMENSÕES EM MILÍMETRO, DIMENSÕES EM CENTÍMETRO, ELEVACÕES EM METRO, EXCETO ONDE INDICADO.
- 2-PARA ÁGUA FRIA SER CONDUZIDA (DIÂMETRO EXTERNO) PARA AS BOMAS TUBULAÇÕES DEBEM CONTER DIÂMETROS NOMINAIS.
- 3-EM TODO PONTO DE TOMADA DE ÁGUA FRIA DEBEM UTILIZAR CONEXÕES AZULES (C/BUCHA DE LATÃO).
- 4-TODA TUBULAÇÃO ENTERRADA EM SOLO DEVE SER ENVOLVIDA EM SOLO COMPÓSITO DE MATERIAL GRANULAR LIMPO E COMPACTADO MANUAISMENTE PRINCIPALMENTE NAS LATERAIS DO TUBO.
- 5-TODA TUBULAÇÃO E CONEXÕES DE ÁGUA FRIA SERÃO EM PVC REJUNTO TPO SOLDÁVEL, FABRICADOS DE ACORDO COM NBR 5848/77, EXCETO ONDE INDICADO.
- 6-PARA PROJETO DE ESOTO SANITÁRIO VER FOLHA 01/03.

SIMBOLOGIA E LEGENDA:

#	DIÂMETRO EXTERNO	VS	VALVULA DE RESERVA
RD	REJUNTO DE CAVETA	VE	VEICULO
CM	CAVALETE DE VEICULO	AF	CAVETA PARA ALIMENTAÇÃO DE ÁGUA FRIA
LV	LAVABO	ALM	COLUNA DE ALIMENTAÇÃO
TR	TORNANTE DE REJUNTO	—	TUBULAÇÃO PARA ÁGUA FRIA
VS	VASO SANITÁRIO		

TUBULAÇÃO QUE SOBEE
 TUBULAÇÃO QUE DEBEE

ATUALIZAÇÃO:

DS			
EM			
ED			
ES			
DT	DEBIDO FOLHA	VALIDADA	JUN/2015
MT		REVISÃO	DAV

PROJETO DE PLUMBAGEM

PREFEITURA MUNICIPAL DE ARAXÁ
 Secretaria Municipal Obras Públicas e Mobilidade Urbana

SOLAR SOLAR CONSTRUÇÕES, PROJETOS E CONSULTORIA LTDA.
 Rua Rosália Isaura de Araújo nº 275 - Bloco 03 - Guilhermina Vieira Chaer - Araxá/MG
 CEP: 38.180-802 Fone: (35) 3691-7022

PROJETO: PLUMBAGEM DE ÁGUA FRIA
CLIENTE: PREFEITURA MUNICIPAL DE ARAXÁ - SECRETARIA DE OBRAS
 Rua Rosália Isaura de Araújo, 275 - Guilhermina Vieira Chaer - Araxá/MG

PROJETO: PLUMBAGEM DE ÁGUA FRIA
PROJETADEIRO: EDUARDO RÊN MIZUTA
 END: AV. DO CONTORNO, Nº 884, SL 702 - SAVASSI - BELO HORIZONTE/MG
 Fone: (31) 3266-2882



PREFEITURA MUNICIPAL DE ARAXÁ/MG

Secretaria Municipal de Fazenda Planejamento e Gestão

Setor de Licitação - e-mail: licitacao@araxa.mg.gov.br

Centro Administrativo - Avenida Rosália Isaura de Araújo nº 275 - Bloco 03

B. Guilhermina Vieira Chaer - CEP 38.180-802 - Fone: 3691-7022 / 3691-7145 / 3662.2506

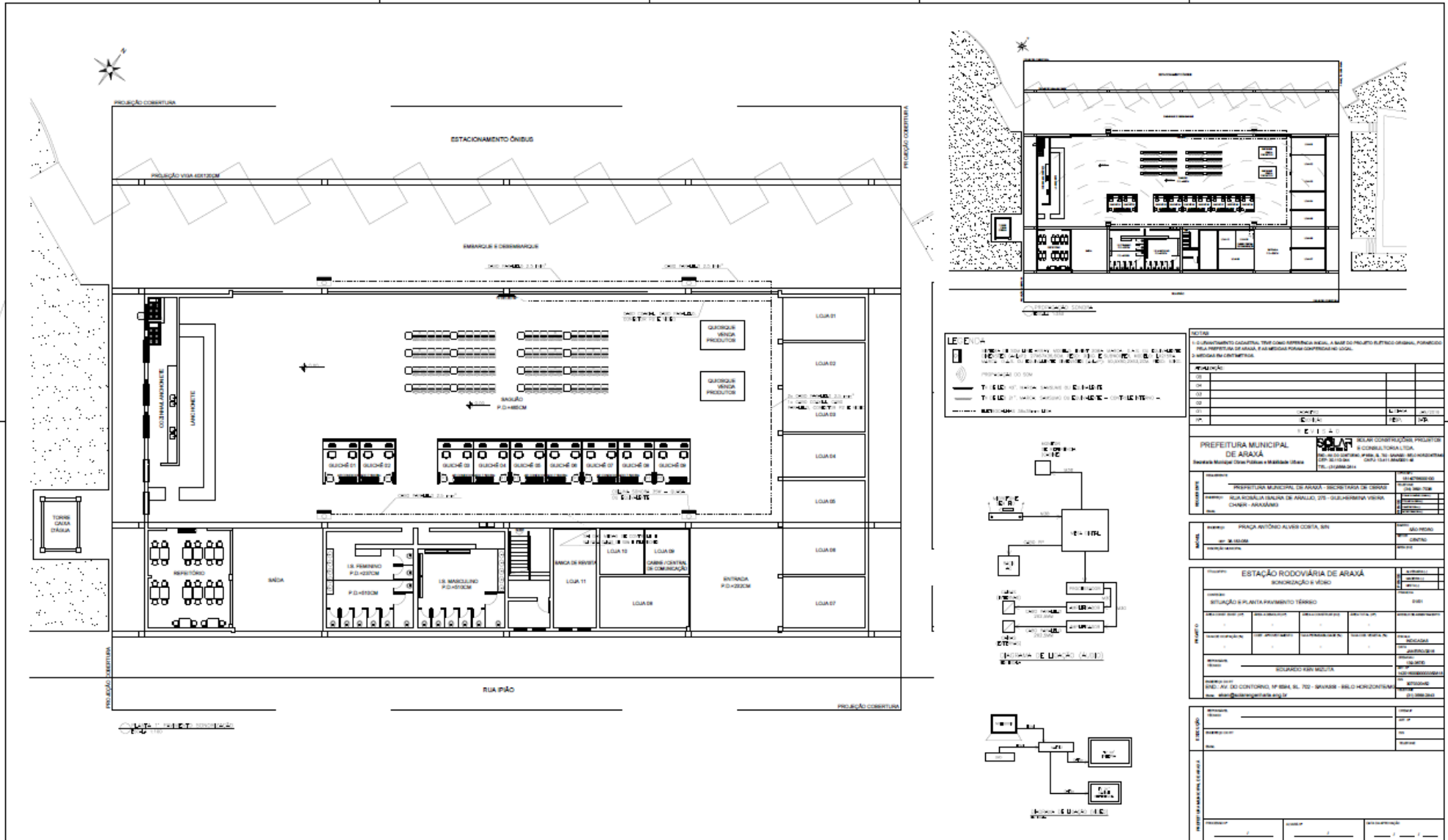



PREFEITURA MUNICIPAL DE ARAXÁ/MG

Secretaria Municipal de Fazenda Planejamento e Gestão

Setor de Licitação - e-mail: licitacao@araxa.mg.gov.br

Centro Administrativo - Avenida Rosália Isaura de Araújo nº 275 - Bloco 03

B. Guilhermina Vieira Chaer - CEP 38.180-802 - Fone: 3691-7022 / 3691-7145 / 3662.2506

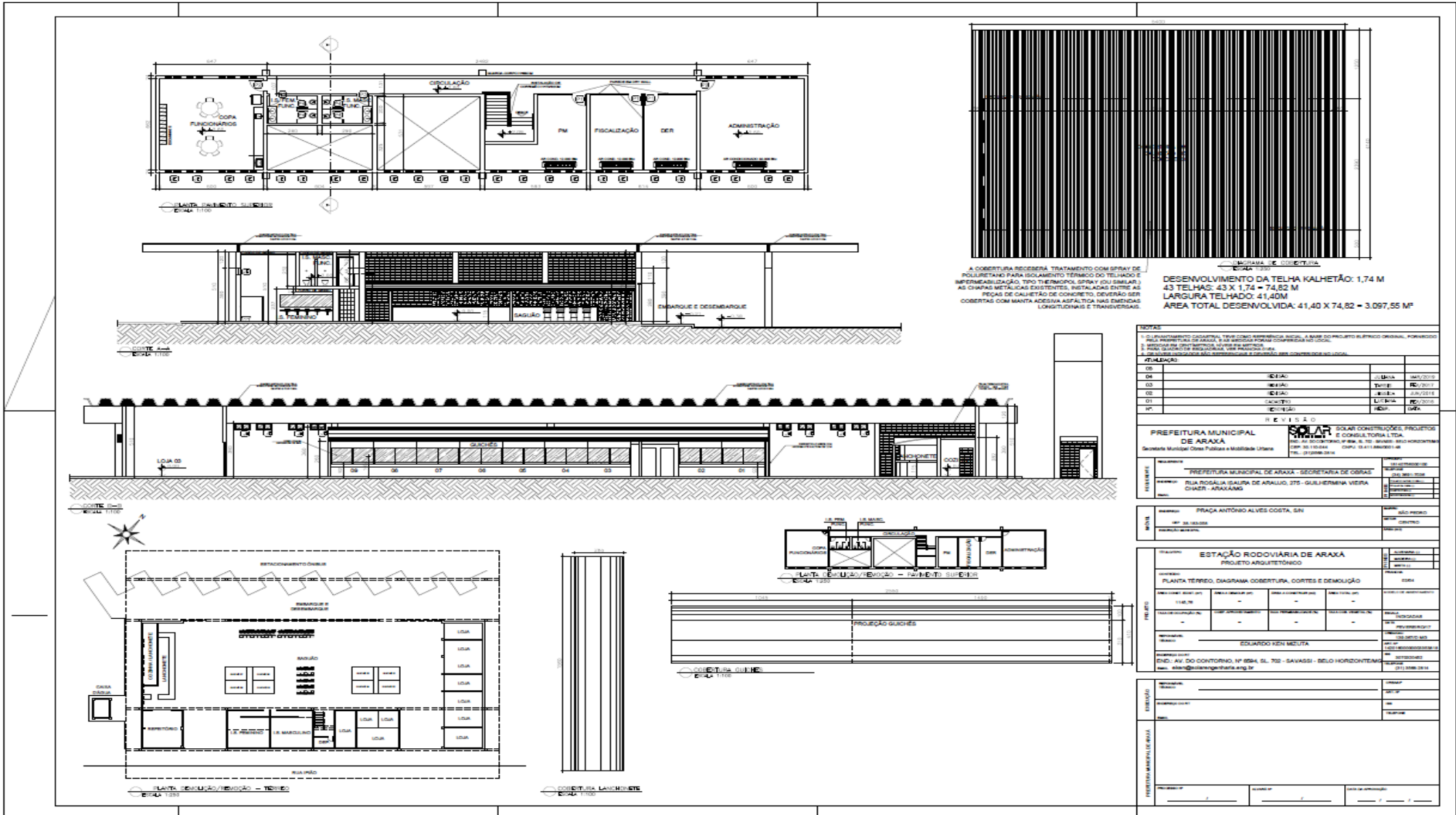



PREFEITURA MUNICIPAL DE ARAXÁ/MG

Secretaria Municipal de Fazenda Planejamento e Gestão

Setor de Licitação - e-mail: licitacao@araxa.mg.gov.br

Centro Administrativo - Avenida Rosália Isaura de Araújo nº 275 - Bloco 03

B. Guilhermina Vieira Chaer - CEP 38.180-802 - Fone: 3691-7022 / 3691-7145 / 3662.2506

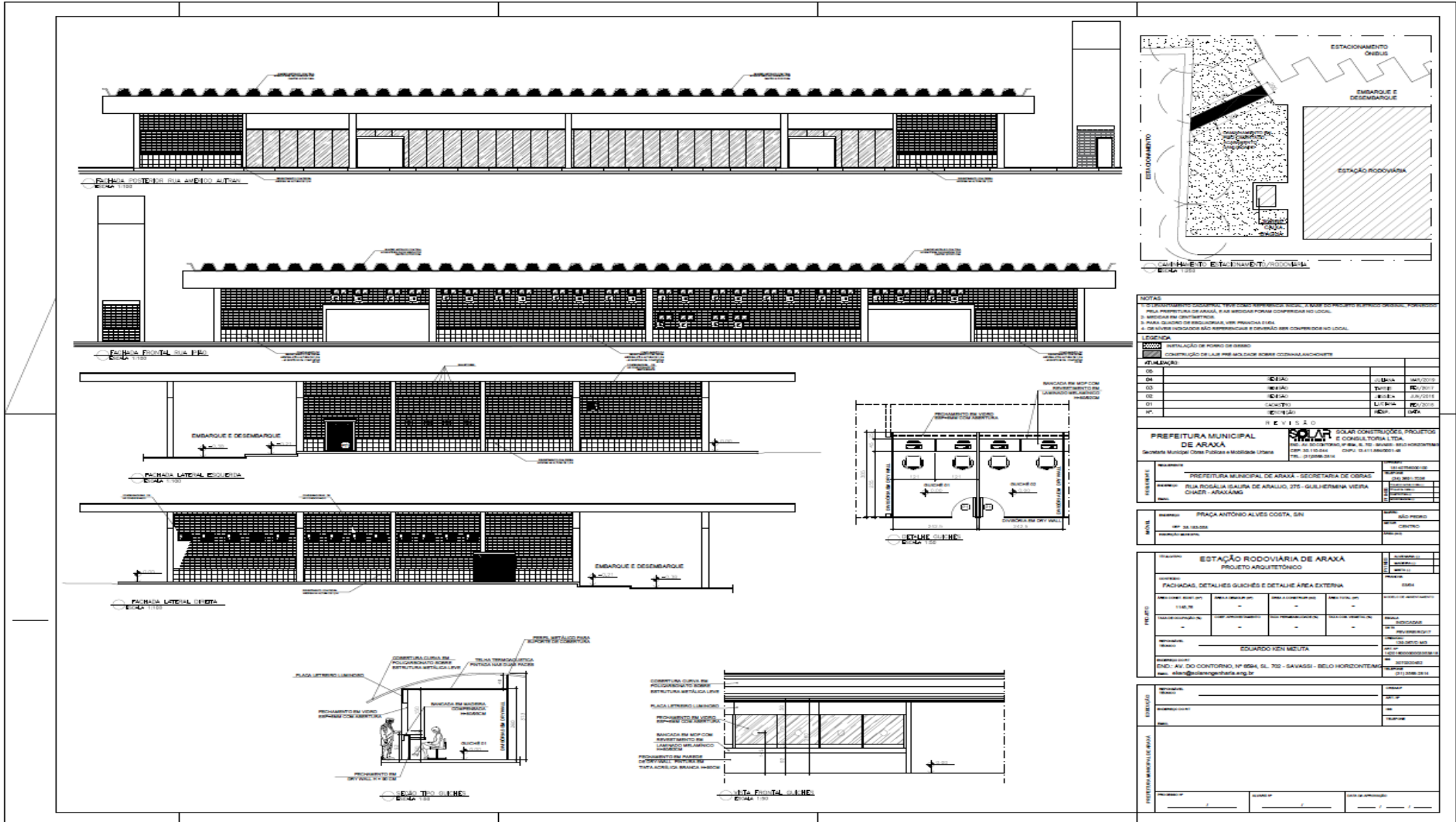



PREFEITURA MUNICIPAL DE ARAXÁ/MG

Secretaria Municipal de Fazenda Planejamento e Gestão

Setor de Licitação - e-mail: licitacao@araxa.mg.gov.br

Centro Administrativo - Avenida Rosália Isaura de Araújo nº 275 - Bloco 03

B. Guilhermina Vieira Chaer - CEP 38.180-802 - Fone: 3691-7022 / 3691-7145 / 3662.2506

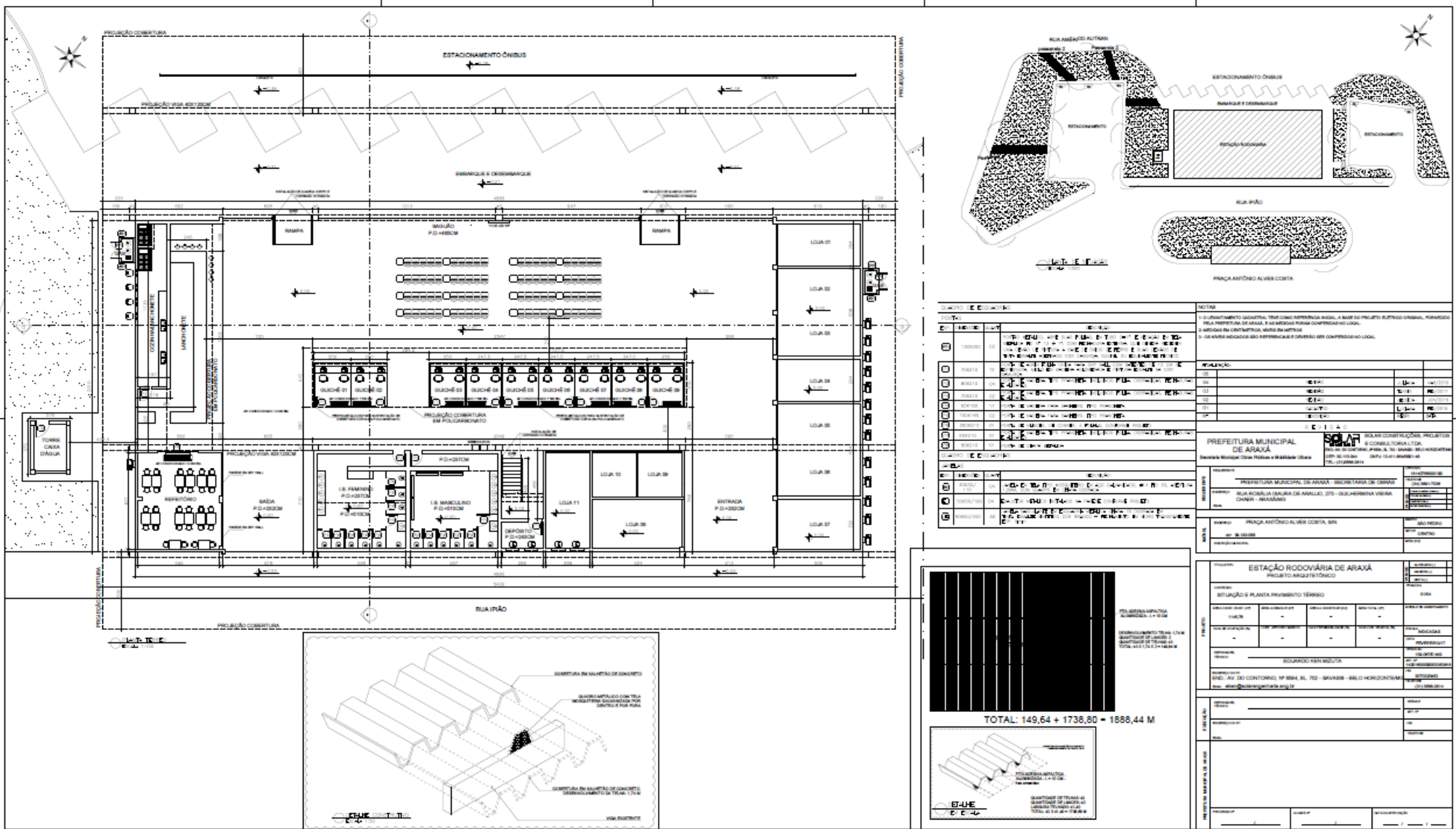

CONT. C. E. A. 10		REGRAS	
1	100000	1	100000
2	100000	2	100000
3	100000	3	100000
4	100000	4	100000
5	100000	5	100000
6	100000	6	100000
7	100000	7	100000
8	100000	8	100000
9	100000	9	100000
10	100000	10	100000
11	100000	11	100000
12	100000	12	100000
13	100000	13	100000
14	100000	14	100000
15	100000	15	100000
16	100000	16	100000
17	100000	17	100000
18	100000	18	100000
19	100000	19	100000
20	100000	20	100000
21	100000	21	100000
22	100000	22	100000
23	100000	23	100000
24	100000	24	100000
25	100000	25	100000
26	100000	26	100000
27	100000	27	100000
28	100000	28	100000
29	100000	29	100000
30	100000	30	100000
31	100000	31	100000
32	100000	32	100000
33	100000	33	100000
34	100000	34	100000
35	100000	35	100000
36	100000	36	100000
37	100000	37	100000
38	100000	38	100000
39	100000	39	100000
40	100000	40	100000
41	100000	41	100000
42	100000	42	100000
43	100000	43	100000
44	100000	44	100000
45	100000	45	100000
46	100000	46	100000
47	100000	47	100000
48	100000	48	100000
49	100000	49	100000
50	100000	50	100000

CONT. C. E. A. 10		REGRAS	
1	100000	1	100000
2	100000	2	100000
3	100000	3	100000
4	100000	4	100000
5	100000	5	100000
6	100000	6	100000
7	100000	7	100000
8	100000	8	100000
9	100000	9	100000
10	100000	10	100000
11	100000	11	100000
12	100000	12	100000
13	100000	13	100000
14	100000	14	100000
15	100000	15	100000
16	100000	16	100000
17	100000	17	100000
18	100000	18	100000
19	100000	19	100000
20	100000	20	100000
21	100000	21	100000
22	100000	22	100000
23	100000	23	100000
24	100000	24	100000
25	100000	25	100000
26	100000	26	100000
27	100000	27	100000
28	100000	28	100000
29	100000	29	100000
30	100000	30	100000
31	100000	31	100000
32	100000	32	100000
33	100000	33	100000
34	100000	34	100000
35	100000	35	100000
36	100000	36	100000
37	100000	37	100000
38	100000	38	100000
39	100000	39	100000
40	100000	40	100000
41	100000	41	100000
42	100000	42	100000
43	100000	43	100000
44	100000	44	100000
45	100000	45	100000
46	100000	46	100000
47	100000	47	100000
48	100000	48	100000
49	100000	49	100000
50	100000	50	100000



PREFEITURA MUNICIPAL DE ARAXÁ/MG

Secretaria Municipal de Fazenda Planejamento e Gestão

Setor de Licitação - e-mail: licitacao@araxa.mg.gov.br

Centro Administrativo - Avenida Rosália Isaura de Araújo nº 275 - Bloco 03

B. Guilhermina Vieira Chaer - CEP 38.180-802 - Fone: 3691-7022 / 3691-7145 / 3662.2506

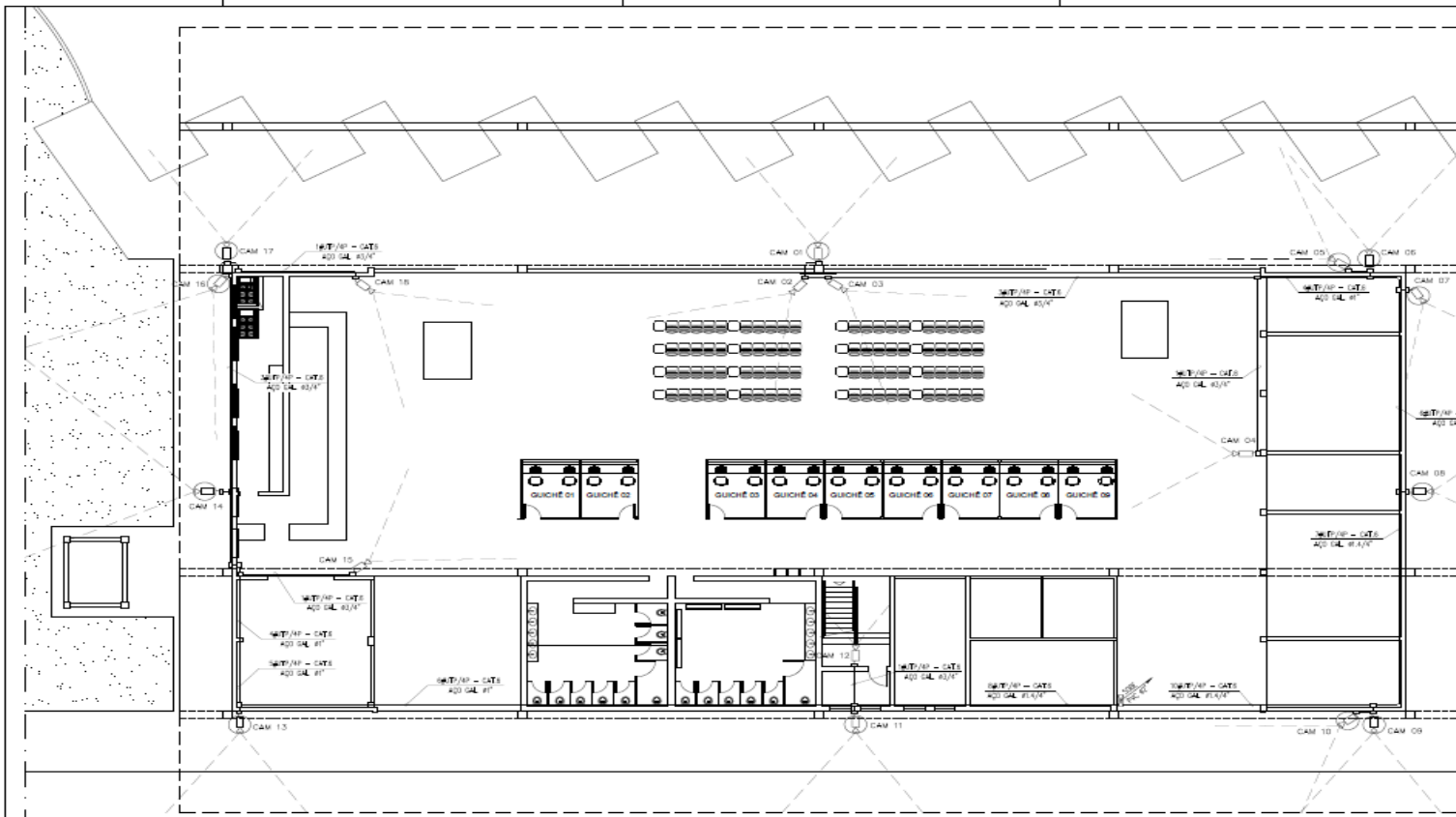

PLANTA - PRANIMENTO
ESCALA: 1:100

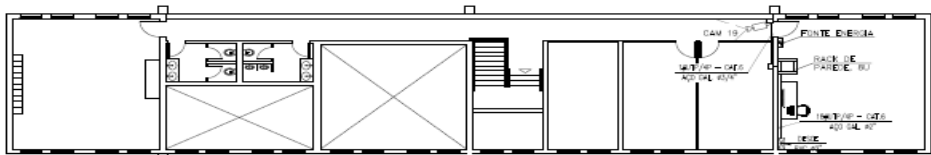

PLANTA - PRANIMENTO
ESCALA: 1:100

LEGENDA

	CÂMERA IP INTERNA RUA
	CÂMERA IP EXTERNA BULBADA RUA COM PROTEÇÃO CONTRA VANDALISMO
	ELETRÓDUTO NA PAREDE OU TETO
	CAIXA DE ENTREGA DO



DETALHE FIXAÇÃO DAS CÂMERAS
ESCALA: 1:10

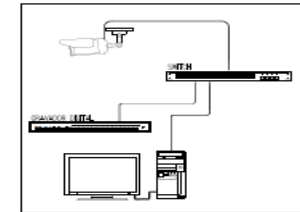

03			
02			
01			
00			

REVISÃO

01	ELABORADO	EDUARDO VEM MIZUTA	DATA	20/03/18
02	REVISADO		DATA	20/03/18

PREFEITURA MUNICIPAL DE ARAXÁ
Secretaria Municipal Obras Públicas e Manutenção Urbana

SOLAR SOLAR CONSTRUÇÕES, PROJETOS E CONSULTORIA LTDA.
RUA ROSÁLIA ISAURA DE ARAÚJO, 275 - GUILHERMINA VIEIRA CHAER - ARAXÁ/MG
CNPJ: 30.115.048 | INSC. ESTADUAL: 000.000.000-00 | FONE: (35) 3366.2506

PROPOSTA

EMPRESA	PREFEITURA MUNICIPAL DE ARAXÁ - SECRETARIA DE OBRAS
ENDEREÇO	RUA ROSÁLIA ISAURA DE ARAÚJO, 275 - GUILHERMINA VIEIRA CHAER - ARAXÁ/MG
INSCRIÇÃO ESTADUAL	
CNPJ	
INSCRIÇÃO MUNICIPAL	
INSCRIÇÃO FEDERAL	
CEP	
TELEFONE	
TELEFAX	
E-MAIL	

ESTÁÇÃO RODOVIÁRIA DE ARAXÁ

PROPOSTA	PLANTAS DE CIRCUITO INTERNO DE MONITORAMENTO - CCTV	VALOR	01,00
VALOR UNITÁRIO			
VALOR TOTAL			

PROPOSTA

EMPRESA	EDUARDO VEM MIZUTA
ENDEREÇO	END. AV. DO CONTORNO, Nº 0584, SL. 302 - SAVASSI - BELO HORIZONTE/MG
CNPJ	
INSCRIÇÃO ESTADUAL	
INSCRIÇÃO MUNICIPAL	
INSCRIÇÃO FEDERAL	
CEP	
TELEFONE	
TELEFAX	
E-MAIL	

RELAÇÃO DE MATERIAIS

ITEM	DESCRIÇÃO	UNIDADE	QUANTIDADE
1	CÂMERA IP	UN	15
2	CAIXA LIT. CATEGORIA B	UN	150
3	ELETRÓDUTO 400 GALVANIZADO 3/4"	UN	100
4	ELETRÓDUTO 400 GALVANIZADO 1,1/4"	UN	130
1	ELETRÓDUTO 400 GALVANIZADO 2"	UN	42
2	ELETRÓDUTO PVC 2"	UN	5
3	CAIXA DE ENTREGA 2x1 DE 400 GALVANIZADO	UN	28
4	RAIM DE PAREDE BU	UN	01
1	SWITCH	UN	01
2	GRAVADOR DIGITAL	UN	01



PREFEITURA MUNICIPAL DE ARAXÁ/MG

Secretaria Municipal de Fazenda Planejamento e Gestão

Setor de Licitação - e-mail: licitacao@araxa.mg.gov.br

Centro Administrativo - Avenida Rosália Isaura de Araújo nº 275 - Bloco 03

B. Guilhermina Vieira Chaer - CEP 38.180-802 - Fone: 3691-7022 / 3691-7145 / 3662.2506

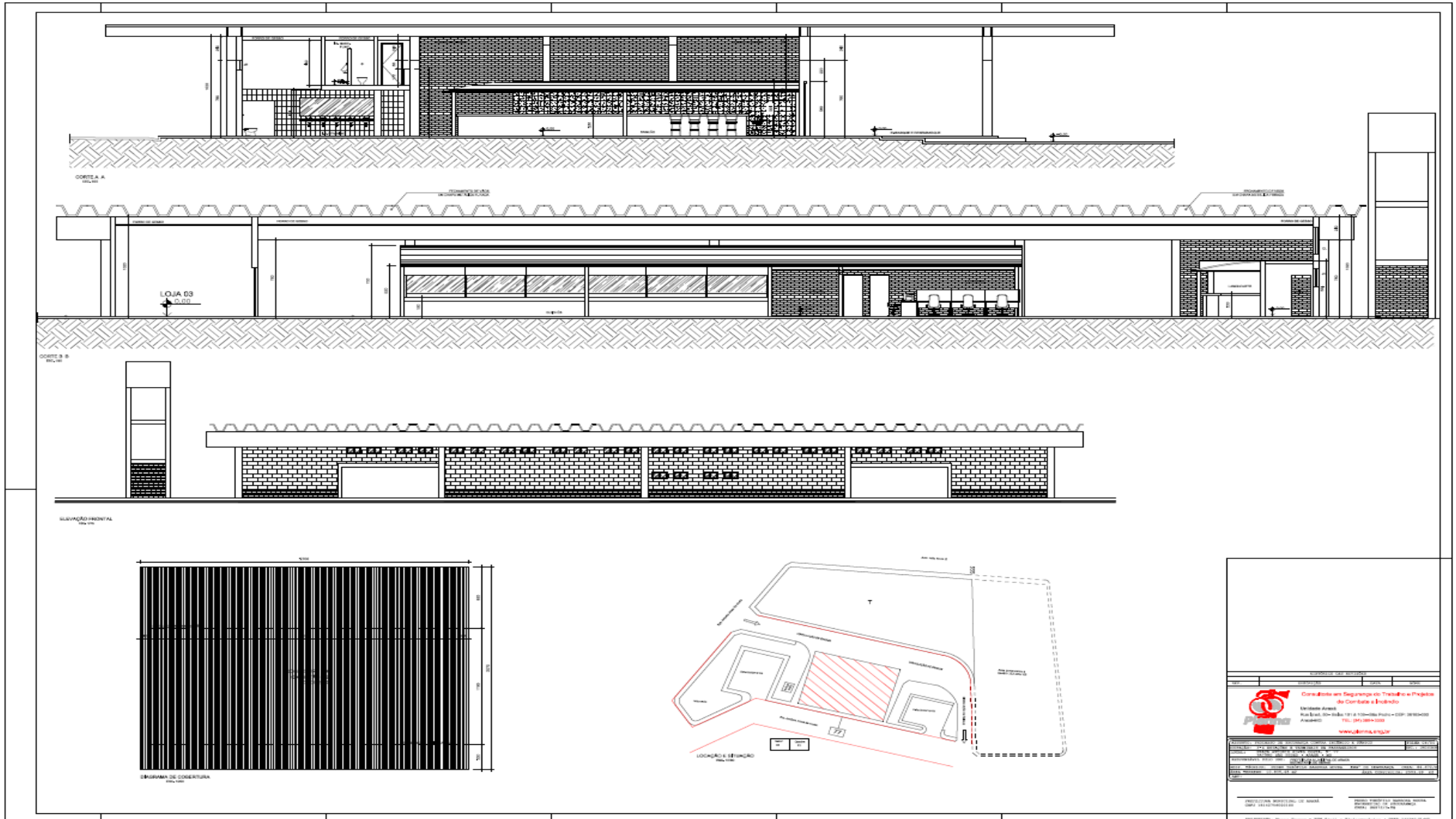

EMPRESA CONTRATADA	
NOME	ENDEREÇO
Consultoria em Engenharia de Trabalho e Projeto de Combate a Incêndio	
Unidade Araxá	
Rua Eraldo de Sá, nº 181 - 1300-000 - Araxá - MG - CEP: 38180-000	
Araxá - MG	
www.primaeng.com.br	
CNPJ: 11.478.817/0001-00	
Inscrição Estadual: 181.110.000.0001-00	
Inscrição Municipal: 181.110.000.0001-00	
Inscrição no Cadastro de Empresas: 181.110.000.0001-00	
Inscrição no Cadastro de Pessoas Físicas: 181.110.000.0001-00	
Inscrição no Cadastro de Contribuintes: 181.110.000.0001-00	
Inscrição no Cadastro de Contribuintes de Imposto de Renda: 181.110.000.0001-00	
Inscrição no Cadastro de Contribuintes de Imposto de Renda Pessoa Física: 181.110.000.0001-00	
Inscrição no Cadastro de Contribuintes de Imposto de Renda Pessoa Jurídica: 181.110.000.0001-00	
Inscrição no Cadastro de Contribuintes de Imposto de Renda Pessoa Física: 181.110.000.0001-00	
Inscrição no Cadastro de Contribuintes de Imposto de Renda Pessoa Jurídica: 181.110.000.0001-00	
Inscrição no Cadastro de Contribuintes de Imposto de Renda Pessoa Física: 181.110.000.0001-00	
Inscrição no Cadastro de Contribuintes de Imposto de Renda Pessoa Jurídica: 181.110.000.0001-00	



PREFEITURA MUNICIPAL DE ARAXÁ/MG

Secretaria Municipal de Fazenda Planejamento e Gestão

Setor de Licitação - e-mail: licitacao@araxa.mg.gov.br

Centro Administrativo - Avenida Rosália Isaura de Araújo nº 275 - Bloco 03

B. Guilhermina Vieira Chaer - CEP 38.180-802 - Fone: 3691-7022 / 3691-7145 / 3662.2506

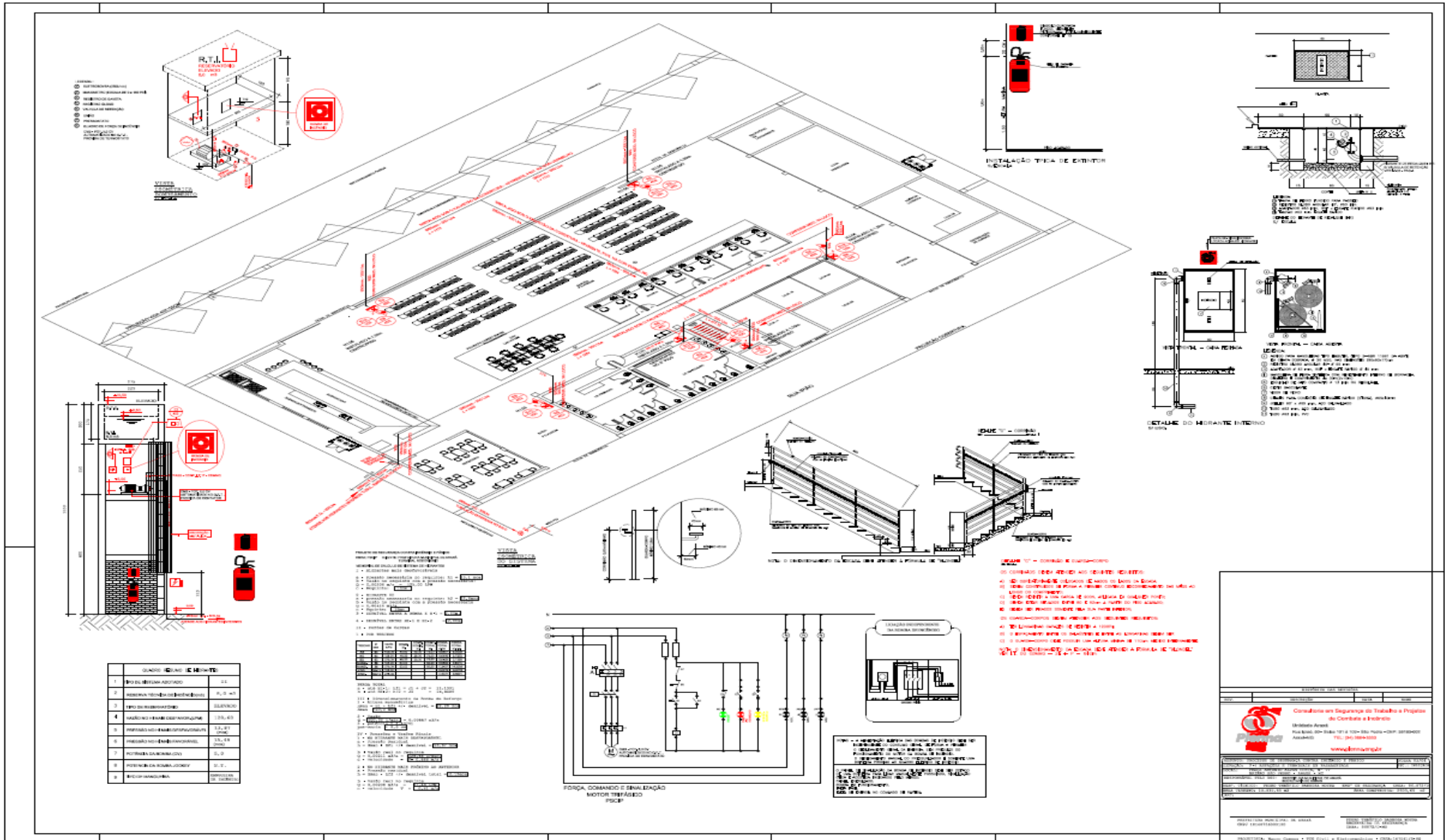



PREFEITURA MUNICIPAL DE ARAXÁ/MG

Secretaria Municipal de Fazenda Planejamento e Gestão

Setor de Licitação - e-mail: licitacao@araxa.mg.gov.br

Centro Administrativo - Avenida Rosália Isaura de Araújo nº 275 - Bloco 03

B. Guilhermina Vieira Chaer - CEP 38.180-802 - Fone: 3691-7022 / 3691-7145 / 3662.2506

ANEXO XIV - PLANILHA ORÇAMENTÁRIA RECURSO PRÓPRIO (CONTRAPARTIDA)

PLANILHA ORÇAMENTÁRIA DE CUSTO								
PREFEITURA MUNICIPAL DE ARAXÁ								
OBRA: REVITALIZAÇÃO E REFORMA DO TERMINAL RODOVIÁRIA DE ARAXÁ								
LOCAL: PRAÇA ANTÔNIO ALVES COSTA, S/N - CENTRO - ARAXÁ/MG						FORMA DE EXECUÇÃO		BDI
COORDENADAS GEOGRÁFICAS: 19°36'55.33"S / 46°56'27.58"O						() DIRETA	(x) INDIRETA	29,12%
REGIÃO/MÊS DE REFERÊNCIA: SINAPI: FEVEREIRO 2019 - SUDECAP: JANEIRO DE 2019 - SETOP: OUTUBRO DE 2018.								
PRAZO DE EXECUÇÃO: 06 MESES						PREÇO UNITÁRIO	PREÇO UNIT. C/ BDI	TOTAL
ITEM	CÓDIGO	FONTE	DESCRIÇÃO	UN	QTDE			
1			SERVIÇOS PRELIMINARES					
1.2	MOB-DES-010	SETOP	OBRAS COM VALOR ENTRE 1.000.000,01 E 3.000.000,00 =>1,00%	VB	1,00	16.268,38	21.005,73	21.005,73
1.3	74220/1	SINAPI	TAPUME DE CHAPA DE MADEIRA COMPENSADA, E= 6MM, COM PINTURA A CAL E REAPROVEITAMENTO DE 2X	M2	121,00	44,44	57,38	6.942,98
1.4	IIO-TAP-026	SETOP	TAPUME COM TELA DE POLIETILENO	M	110,00	11,53	14,89	1.637,90
1.5	10776	SINAPI	LOCAÇÃO DE CONTAINER 2,30 X 6,00 M, ALT. 2,50 M, PARA ESCRITÓRIO, SEM DIVISÓRIAS INTERNAS E SEM SANITÁRIO	MES	6,00	394,53	509,42	3.056,52
1.6	PROJ-EXE-150	SETOP	PROJETO EXECUTIVO DE INSTALAÇÕES ELÉTRICAS	PR A1	6,00	1.076,91	1.390,51	8.343,06
1.7	PROJ-EXE-135	SETOP	PROJETO EXECUTIVO DE INSTALAÇÕES HIDRO SANITÁRIAS	PR A1	5,00	999,19	1.290,15	6.450,75
						SUBTOTAL ITEM 1,00		47.436,94
2			ADMINISTRAÇÃO LOCAL					
2.1	90777	SINAPI	ENGENHEIRO CIVIL DE OBRA JUNIOR COM ENCARGOS COMPLEMENTARES	H	264,00	73,80	95,29	25.156,56
2.2	93572	SINAPI	ENCARREGADO GERAL DE OBRAS COM ENCARGOS COMPLEMENTARES	MES	6,00	5.476,61	7.071,40	42.428,40
						SUBTOTAL ITEM 2,00		67.584,96
3			DEMOLIÇÕES E REMOÇÕES					
3.1	DEM-PIS-050	SETOP	DEMOLIÇÃO DE CALÇADA PORTUGUESA, INCLUSIVE AFASTAMENTO	M2	115,50	13,19	17,03	1.966,97
3.2	TER-ESC-050	SETOP	ESCAVAÇÃO MANUAL DE TERRA (DESATERRO MANUAL)	M3	93,66	25,76	33,26	3.115,20
3.3	DEM-PIS-070	SETOP	DEMOLIÇÃO DE REVESTIMENTO ASFÁLTICO COM EQUIPAMENTO PNEUMÁTICO, INCLUSIVE AFASTAMENTO	M2	195,00	7,21	9,31	1.815,45



PREFEITURA MUNICIPAL DE ARAXÁ/MG

Secretaria Municipal de Fazenda Planejamento e Gestão

Setor de Licitação - e-mail: licitacao@araxa.mg.gov.br

Centro Administrativo - Avenida Rosália Isaura de Araújo nº 275 - Bloco 03

B. Guilhermina Vieira Chaer - CEP 38.180-802 - Fone: 3691-7022 / 3691-7145 / 3662.2506

3.4	97663	SINAPI	REMOÇÃO DE LOUÇAS, DE FORMA MANUAL, SEM REAPROVEITAMENTO. AF_12/2017	UN	31,00	7,78	10,05	311,55
3.5	97644	SINAPI	REMOÇÃO DE PORTAS, DE FORMA MANUAL, SEM REAPROVEITAMENTO. AF_12/2017	M2	20,94	5,83	7,53	157,68
3.6	97664	SINAPI	REMOÇÃO DE ACESSÓRIOS, DE FORMA MANUAL, SEM REAPROVEITAMENTO. AF_12/2017	UN	90,00	0,97	1,25	112,50
3.7	DEM-CON-005	SETOP	DEMOLIÇÃO DE CONCRETO SIMPLES-MANUAL, INCLUSIVE AFASTAMENTO	M3	93,92	190,56	246,05	23.109,02
3.8	DEM-PIS-020	SETOP	DEMOLIÇÃO DE PISO VINÍLICO, INCLUSIVE AFASTAMENTO	M2	191,35	5,86	7,57	1.448,52
3.9	TER-ESC-035	SETOP	ESCAVAÇÃO MANUAL DE VALAS H <= 1,50 M	M3	72,73	43,79	56,54	4.111,93
3.10	DEM-CON-030	SETOP	DEMOLIÇÃO DE CONCRETO ARMADO - COM EQUIPAMENTO PNEUMÁTICO, INCLUSIVE AFASTAMENTO	M3	6,00	133,21	172,00	1.032,00
3.11	DEM-REV-010	SETOP	DEMOLIÇÃO DE REVESTIMENTO CERÂMICO, AZULEJO OU LADRILHO HIDRÁULICO INCLUSIVE AFASTAMENTO	M2	218,38	11,72	15,13	3.304,09
3.12	TRA-CAÇ-015	SETOP	TRANSPORTE DE MATERIAL DEMOLIDO EM CAÇAMBA	M3	347,03	20,00	25,82	8.960,31
3.13	97660	SINAPI	REMOÇÃO DE INTERRUPTORES/TOMADAS ELÉTRICAS, DE FORMA MANUAL, SEM REAPROVEITAMENTO. AF_12/2017	UN	90,00	0,41	0,53	47,70
3.14	97661	SINAPI	REMOÇÃO DE CABOS ELÉTRICOS, DE FORMA MANUAL, SEM REAPROVEITAMENTO. AF_12/2017	M	850,00	0,41	0,53	450,50
SUBTOTAL ITEM 3,00								49.943,42
4			ARQUITETURA					
4.1			ALVENARIAS E PAREDES DE GESSO					
4.1.1	ALV-DRY-005	SETOP	PAREDE DE GESSO ACARTONADO (DRY-WALL), DIVISÃO ENTRE ÁREAS SECAS DE UMA MESMA UNIDADE (ST/ST), ESP. 115 MM, INCLUSIVE MONTANTES, GUIAS E ACESSÓRIOS, EXCLUSIVE ISOLANTE TÉRMICO/ACÚSTICO	M2	252,40	73,33	94,68	23.896,85
4.1.2	ALV-TIJ-030	SETOP	ALVENARIA DE VEDAÇÃO COM TIJOLO CERÂMICO FURADO, ESP. 14CM, PARA REVESTIMENTO, INCLUSIVE ARGAMASSA PARA ASSENTAMENTO	M2	71,50	38,56	49,79	3.559,99
4.1.3	PIS-SOC-005	SETOP	SÓCULO COM ENCHIMENTO EM TIJOLOS MACIÇOS, ALTURA DE 10CM À 12CM, INCLUSIVE ACABAMENTO FINAL EM ARGAMASSA, ESP. 20MM, APLICAÇÃO MANUAL	M2	3,60	53,60	69,21	249,16
SUBTOTAL ITEM 4.1								27.706,00
4.2			REVESTIMENTOS DE PAREDES INTERNAS E EXTERNAS					
4.2.1	REV-CHA-005	SETOP	CHAPISCO COM ARGAMASSA, TRAÇO 1:3 (CIMENTO E AREIA), ESP. 5MM, APLICADO EM ALVENARIA/ESTRUTURA DE CONCRETO COM COLHER, PREPARO MECÂNICO	M2	290,48	5,45	7,04	2.044,98



PREFEITURA MUNICIPAL DE ARAXÁ/MG

Secretaria Municipal de Fazenda Planejamento e Gestão

Setor de Licitação - e-mail: licitacao@araxa.mg.gov.br

Centro Administrativo - Avenida Rosália Isaura de Araújo nº 275 - Bloco 03

B. Guilhermina Vieira Chaer - CEP 38.180-802 - Fone: 3691-7022 / 3691-7145 / 3662.2506

4.2.2	REV-REB-015	SETOP	REBOCO COM ARGAMASSA, TRAÇO 1:2:8 (CIMENTO, CAL E AREIA), ESP. 20MM, APLICAÇÃO MANUAL, PREPARO MECÂNICO	M2	71,50	21,16	27,32	1.953,38
4.2.3	REV-AZU-011	SETOP	REVESTIMENTO COM AZULEJO BRANCO (20X20CM), JUNTA A PRUMO, ASSENTAMENTO COM ARGAMASSA INDUSTRIALIZADA, INCLUSIVE REJUNTAMENTO	M2	218,98	48,94	63,19	13.837,35
4.2.4	REV-EMB-005	SETOP	EMBOÇO COM ARGAMASSA, TRAÇO 1:6 (CIMENTO E AREIA), ESP. 20MM, APLICAÇÃO MANUAL, PREPARO MECÂNICO	M2	218,98	20,23	26,12	5.719,76
4.2.5	REV-ARD-010	SETOP	REVESTIMENTO COM ARDÓSIA APLICADO EM PAREDE (40X40CM), ESP. 1CM, ACABAMENTO NATURAL, ASSENTAMENTO COM ARGAMASSA INDUSTRIALIZADA, INCLUSIVE REJUNTAMENTO	M2	71,60	35,70	46,10	3.300,76
4.2.6	84656	SINAPI	TRATAMENTO EM CONCRETO COM ESTUQUE E LIXAMENTO	M2	100,00	28,48	36,77	3.677,00
SUBTOTAL ITEM 4.2								30.533,23
4.3.4			FORROS E COBERTURA CURVA DE POLICARBONATO					
4.3.4.1	96114	SINAPI	FORRO EM DRYWALL, PARA AMBIENTES COMERCIAIS, INCLUSIVE ESTRUTURA DE FIXAÇÃO. AF_05/2017_P	M2	263,86	53,83	69,51	18.341,13
4.3.4.2	94216	SINAPI	TELHAMENTO COM TELHA METÁLICA TERMOACÚSTICA E = 30 MM, COM ATÉ 2 ÁGUAS, INCLUSO IÇAMENTO. AF_06/2016	M2	98,90	146,88	189,65	18.756,39
SUBTOTAL ITEM 4.3.4								37.097,52
4.4			ESQUADRIAS					
4.4.1			ESQUADRIAS DE MADEIRA					
4.4.1.1	ESQ-POR-010	SETOP	PORTA DE MADEIRA, TIPO PRANCHETA, COM MARCO FERRO "L" 1 1/4 X 1/8", TARJETA LIVRE/OCUPADO E DOBRADIÇAS - 55 X 160 CM (P4)	U	17,00	273,43	353,05	6.001,85
4.4.1.2	ESQ-POR-030	SETOP	PORTA DE MADEIRA, TIPO PRANCHETA, COM MARCO FERRO "L" 1 1/4 X 1/8", TARJETA E DOBRADIÇAS - 100 X 160 CM (P5)	U	2,00	292,45	377,61	755,22
4.4.1.3	90842	SINAPI	KIT DE PORTA DE MADEIRA PARA PINTURA, SEMI-OCA (LEVE OU MÉDIA), PADRÃO MÉDIO, 70X210CM, ESPESSURA DE 3,5CM, ITENS INCLUSOS: DOBRADIÇAS, MONTAGEM E INSTALAÇÃO DO BATENTE, FECHADURA COM EXECUÇÃO DO FURO - FORNECIMENTO E INSTALAÇÃO. AF_08/2015 (P1) + (P3)	UN	14,00	657,24	848,63	11.880,82
4.4.1.4	90822	SINAPI	PORTA DE MADEIRA PARA PINTURA, SEMI-OCA (LEVE OU MÉDIA), 80X210CM, ESPESSURA DE 3,5CM, INCLUSO DOBRADIÇAS - FORNECIMENTO E INSTALAÇÃO. AF_08/2015 (P2)	UN	4,00	318,56	411,32	1.645,28



PREFEITURA MUNICIPAL DE ARAXÁ/MG

Secretaria Municipal de Fazenda Planejamento e Gestão

Setor de Licitação - e-mail: licitacao@araxa.mg.gov.br

Centro Administrativo - Avenida Rosália Isaura de Araújo nº 275 - Bloco 03

B. Guilhermina Vieira Chaer - CEP 38.180-802 - Fone: 3691-7022 / 3691-7145 / 3662.2506

4.4.1.5	91306	SINAPI	FECHADURA DE EMBUTIR PARA PORTAS INTERNAS, COMPLETA, ACABAMENTO MÉDIO, COM EXECUÇÃO DE FURO - FORNECIMENTO E INSTALAÇÃO. AF_08/2015PADRÃO	UN	4,00	67,07	86,60	346,40
							SUBTOTAL ITEM 4.4.1	20.629,57
4.4.2			ESQUADRIAS METÁLICAS					
4.4.2.1	SER-POR-060	SETOP	PORTÃO DE TUBO DE FERRO COLOCADO COM CADEADO	M2	5,40	276,55	357,08	1.928,23
4.4.2.2	SER-POR-016	SETOP	PORTA COMPLETA, ESTRUTURA E MARCO EM CHAPA DOBRADA - 80 X 210 CM, COM BARRA DE APOIO	U	1,00	509,13	657,39	657,39
4.4.2.3	SER-ESC-005	SETOP	ESCADA MARINHEIRO COM GRADIL PROTETOR - D = 3/4"	M	5,00	360,27	465,18	2.325,90
							SUBTOTAL ITEM 4.4.2	4.911,52
4.4.3			FRENTE DOS GUICHÊS E ASSENTOS PARA USUÁRIOS					
4.4.3.1	VID-LIS-015	SETOP	VIDRO COMUM LISO INCOLOR, ESP. 6MM, INCLUSIVE FIXAÇÃO E VEDAÇÃO COM GUARNIÇÃO/GAXETA DE BORRACHA NEOPREME, FORNECIMENTO E INSTALAÇÃO, EXCLUSIVE CAIXILHO/PERFIL	M2	23,76	120,88	156,08	3.708,46
4.4.3.2	BAN-GRA-005	SETOP	BANCADA EM GRANITO CINZA ANDORINHA E = 3 CM, APOIADA EM CONSOLE DE METALON 20 X 30 MM	M2	37,13	306,67	395,97	14.702,37
4.4.3.3	CPU0008	COMPOSIÇÃO	FORNECIMENTO E INSTALAÇÃO DE LONGARINA 5 LUGARES	UND	16,00	604,84	780,97	18.863,70
							SUBTOTAL ITEM 4.4.3	37.274,53
							SUBTOTAL ITEM 4.4	62.815,62
4.5			PISOS INTERNOS E EXTERNOS					
4.5.1	TER-REG-005	SETOP	REGULARIZAÇÃO E COMPACTAÇÃO DE TERRENO MANUAL, COM SOQUETE	M2	776,99	6,21	8,02	6.231,46
4.5.2	PIS-CON-010	SETOP	CONTRAPISO DESEMPENADO COM ARGAMASSA, TRAÇO 1:3 (CIMENTO E AREIA), ESP. 25MM	M2	84,00	23,03	29,74	2.498,16
4.5.3	IMP-CAM-005	SETOP	CAMADA DE REGULARIZAÇÃO ARGAMASSA TRAÇO 1:3, ESPESSURA MÉDIA 3,0 CM	M2	401,00	26,51	34,23	13.726,23
4.5.4	URB-PAS-005	SETOP	PASSEIOS DE CONCRETO E = 8 CM, FCK = 15 MPA PADRÃO PREFEITURA	M2	386,30	41,15	53,13	20.524,12
4.5.5	PIS-CAL-010	SETOP	REMOÇÃO E REASSENTAMENTO DE CALÇADA PORTUGUESA	M2	162,00	26,24	33,88	5.488,56
4.5.6	URB-MFC-020	SETOP	REMOÇÃO E REASSENTAMENTO DE MEIO-FIO PRÉ-MOLDADO DE CONCRETO COM REAPROVEITAMENTO	M	46,00	24,89	32,14	1.478,44
4.5.7	URB-MFC-005	SETOP	MEIO-FIO DE CONCRETO PRÉ-MOLDADO TIPO A - (12 X 16,7 X 35) CM, INCLUSIVE ESCAVAÇÃO E REATERRO	M	204,00	39,78	51,36	10.477,44
4.5.8	URB-PAS-015	SETOP	LANÇAMENTO E ESPALHAMENTO DE SOLO EM ÁREA DE PASSEIO	M3	8,16	14,81	19,12	156,02



PREFEITURA MUNICIPAL DE ARAXÁ/MG

Secretaria Municipal de Fazenda Planejamento e Gestão

Setor de Licitação - e-mail: licitacao@araxa.mg.gov.br

Centro Administrativo - Avenida Rosália Isaura de Araújo nº 275 - Bloco 03

B. Guilhermina Vieira Chaer - CEP 38.180-802 - Fone: 3691-7022 / 3691-7145 / 3662.2506

4.5.9	TER-ATE-015	SETOP	ATERRO COMPACTADO MANUAL, COM SOQUETE	M3	24,48	43,79	56,54	1.384,10
4.5.10	ED-9318	SETOP	PISO EM CONCRETO, USINADO CONVENCIONAL, FCK 15 MPA, SEM ARMAÇÃO, ACABAMENTO RÚSTICO, ESP.5CM, INCLUSIVE FORNECIMENTO, LANÇAMENTO, ADENSAMENTO, SARRAFEAMENTO, EXCLUSIVE JUNTA DE DILATAÇÃO	M2	390,69	38,25	49,39	19.296,18
4.5.11	PIS-MIT-020	SETOP	PISO EM GRANILITE/MARMORITE, ESP. 8MM, ACABAMENTO LAVADO TIPO FULGET, COR NATURAL, MODULAÇÃO DE 1X1M, INCLUSO JUNTA PLÁSTICA	M2	390,69	60,22	77,76	30.380,05
4.5.12	96387	SINAPI	EXECUÇÃO E COMPACTAÇÃO DE BASE E OU SUB BASE COM SOLO ESTABILIZADO GRANULOMETRICAMENTE - EXCLUSIVE ESCAVAÇÃO, CARGA E TRANSPORTE E SOLO. AF_09/2017	M3	29,25	6,41	8,28	242,19
4.5.13	FUN-LAS-005	SETOP	LASTRO DE CONCRETO MAGRO, INCLUSIVE TRANSPORTE, LANÇAMENTO E ADENSAMENTO	M3	19,53	299,93	387,27	7.565,13
4.5.14	REV-POR-011	SETOP	REVESTIMENTO COM PORCELANATO APLICADO EM PISO, ACABAMENTO ESMALTADO ACETINADO, AMBIENTE INTERNO/EXTERNO, PADRÃO EXTRA, BORDA RETIFICADA, DIMENSÃO DA PEÇA (45X45CM), ASSENTAMENTO COM ARGAMASSA INDUSTRIALIZADA, INCLUSIVE REJUNTAMENTO	M2	275,35	72,43	93,52	25.750,73
4.5.15	PIS-MIT-025	SETOP	LIMPEZA E POLIMENTO DE PISO GRANILITE/MARMORITE, EXCLUSIVE RESINA	M2	732,86	23,00	29,70	21.765,94
4.5.16	PIN-ACR-050	SETOP	PINTURA COM RESINA ACRÍLICA EM PISOS CIMENTADOS, DUAS (2) DEMÃOS, INCLUSIVE LIMPEZA DA SUPERFÍCIE A SER APLICADO MATERIAL	M2	1.123,69	7,50	9,68	10.877,32
4.5.17	URB-RAM-005	SETOP	RAMPA PARA ACESSO DE DEFICIENTE, EM CONCRETO SIMPLES FCK = 25 MPA, DESEMPENADA, COM PINTURA INDICATIVA, 02 DEMÃOS	U	3,00	251,01	324,10	972,30
SUBTOTAL ITEM 4.5								178.814,37
4.6			BANCADAS, DIVISÓRIAS, RODAPÉS					
4.6.1.1	BAN-GRA-005	SETOP	BANCADA EM GRANITO CINZA ANDORINHA E = 3 CM, APOIADA EM CONSOLE DE METALON 20 X 30 MM	M2	5,80	306,67	395,97	2.296,63
4.6.1.2	BAN-ROD-010	SETOP	RODABANCADA EM GRANITO CINZA ANDORINHA H = 10 CM, E = 2 CM	M	12,20	29,39	37,95	462,99
4.6.1.3	DIV-PED-015	SETOP	DIVISÓRIA EM GRANITO CINZA ANDORINHA E = 3 CM, INCLUSIVE FERRAGENS EM LATÃO CROMADO	M2	65,97	530,76	685,32	45.210,56
4.6.1.4	88650	SINAPI	RODAPÉ CERÂMICO DE 7CM DE ALTURA COM PLACAS TIPO ESMALTADA EXTRA DE DIMENSÕES 60X60CM. AF_06/2014	M	155,28	12,10	15,62	2.425,47
4.6.1.5	ROD-GRA-005	SETOP	RODAPÉ COM REVESTIMENTO EM GRANITO, CINZA ANDORINHA, ESP. 2CM, ALTURA 7CM, ASSENTAMENTO COM ARGAMASSA INDUSTRIALIZADA, INCLUSIVE REJUNTAMENTO	M	168,20	20,39	26,33	4.428,71
SUBTOTAL ITEM 4.6								54.824,36



PREFEITURA MUNICIPAL DE ARAXÁ/MG

Secretaria Municipal de Fazenda Planejamento e Gestão

Setor de Licitação - e-mail: licitacao@araxa.mg.gov.br

Centro Administrativo - Avenida Rosália Isaura de Araújo nº 275 - Bloco 03

B. Guilhermina Vieira Chaer - CEP 38.180-802 - Fone: 3691-7022 / 3691-7145 / 3662.2506

4.7		PINTURA						
4.7.1		PAREDES INTERNAS E EXTERNAS						
4.7.1.1	PIN-ACR-005	SETOP	PINTURA ACRÍLICA EM PAREDE, DUAS (2) DEMÃOS, EXCLUSIVE SELADOR ACRÍLICO E MASSA ACRÍLICA/CORRIDA (PVA) => Fachadas de tijolos	M2	1.275,56	7,38	9,53	12.156,09
4.7.1.2	PIN-ACR-005	SETOP	PINTURA ACRÍLICA EM PAREDE, DUAS (2) DEMÃOS, EXCLUSIVE SELADOR ACRÍLICO E MASSA ACRÍLICA/CORRIDA (PVA) => Pilares e Vigas Aparentes	M2	868,40	7,38	9,53	8.275,85
4.7.1.3	PIN-ACR-005	SETOP	PINTURA ACRÍLICA EM PAREDE, DUAS (2) DEMÃOS, EXCLUSIVE SELADOR ACRÍLICO E MASSA ACRÍLICA/CORRIDA (PVA) => Paredes Internas	M2	471,38	7,38	9,53	4.492,25
4.7.1.4	PIN-ACR-005	SETOP	PINTURA ACRÍLICA EM PAREDE, DUAS (2) DEMÃOS, EXCLUSIVE SELADOR ACRÍLICO E MASSA ACRÍLICA/CORRIDA (PVA) => Caixa D`água	M2	147,29	7,38	9,53	1.403,67
4.7.1.5	PIN-ACR-015	SETOP	PINTURA ACRÍLICA EM PAREDE, DUAS (2) DEMÃOS, INCLUSIVE UMA (1) DEMÃO DE MASSA CORRIDA (PVA), EXCLUSIVE SELADOR ACRÍLICO => Paredes de Dry-wall	M2	504,80	15,32	19,78	9.984,94
SUBTOTAL ITEM 4.7.1								36.312,80
4.7.2		ESQUADRIA METALICA E SERRALHERIA						
4.7.2.1	PIN-ESM-005	SETOP	PINTURA ESMALTE EM ESQUADRIAS DE FERRO, DUAS (2) DEMÃOS, INCLUSIVE UMA (1) DEMÃO DE FUNDO ANTICORROSIVO	M2	94,80	21,67	27,98	2.652,50
4.7.2.2	PIN-ESM-025	SETOP	PINTURA ESMALTE SINTÉTICO EM SUPERFÍCIES GALVANIZADAS, DUAS (2) DEMÃOS, INCLUSIVE UMA (1) DEMÃO DE FUNDO ANTIOXIDANTE	M2	49,44	21,67	27,98	1.383,33
SUBTOTAL ITEM 4.7.2								4.035,83
4.7.3		ESQUADRIAS DE MADEIRA						
4.7.3.1	PIN-ESM-015	SETOP	PINTURA ESMALTE EM ESQUADRIA DE MADEIRA, DUAS (2) DEMÃOS, INCLUSIVE UMA (1) DEMÃO DE FUNDO NIVELADOR, EXCLUSIVE MASSA A ÓLEO	M2	136,38	15,46	19,96	2.722,14
SUBTOTAL ITEM 4.7.3								2.722,14
4.7.4		TETOS E FORROS						
4.7.4.1	PIN-LAT-016	SETOP	PINTURA LÁTEX (PVA) EM TETO, DUAS (2) DEMÃOS, INCLUSIVE UMA (1) DEMÃO DE MASSA CORRIDA (PVA), EXCLUSIVE SELADOR ACRÍLICO	M2	263,87	22,52	29,08	7.673,34
SUBTOTAL ITEM 4.7.4								7.673,34
SUBTOTAL ITEM 4.7								50.744,11
SUBTOTAL ITEM 4,00								442.535,21



PREFEITURA MUNICIPAL DE ARAXÁ/MG

Secretaria Municipal de Fazenda Planejamento e Gestão

Setor de Licitação - e-mail: licitacao@araxa.mg.gov.br

Centro Administrativo - Avenida Rosália Isaura de Araújo nº 275 - Bloco 03

B. Guilhermina Vieira Chaer - CEP 38.180-802 - Fone: 3691-7022 / 3691-7145 / 3662.2506

6		INSTALAÇÕES ELETRICAS						
6.1		CONDUTOS E ACESSÓRIOS						
6.1.1	ELE-ELE-100	SETOP	ELETRODUTO DE AÇO GALVANIZADO PESADO, INCLUSIVE CONEXÕES, SUPORTES E FIXAÇÃO DN 20 (3/4")	UN	400,00	24,28	31,35	12.540,00
6.1.2	95748	SINAPI	ELETRODUTO DE AÇO GALVANIZADO, CLASSE SEMI PESADO, DN 40 MM (1 1/2), APARENTE, INSTALADO EM TETO - FORNECIMENTO E INSTALAÇÃO. AF_11/2016_P	UN	50,00	26,33	34,00	1.700,00
6.1.3	ELE-ELE-110	SETOP	ELETRODUTO DE AÇO GALVANIZADO PESADO, INCLUSIVE CONEXÕES, SUPORTES E FIXAÇÃO DN 32 (1.1/4")	M	40,00	27,45	35,44	1.417,60
6.1.4	ELE-ELE-125	SETOP	ELETRODUTO DE AÇO GALVANIZADO PESADO, INCLUSIVE CONEXÕES, SUPORTES E FIXAÇÃO DN 65 (2.1/2")	M	5,00	87,35	112,79	563,95
6.1.5	ELE-ELE-090	SETOP	ELETRODUTO DE AÇO GALVANIZADO MÉDIO, INCLUSIVE CONEXÕES, SUPORTES E FIXAÇÃO DN 100 (4")	M	20,00	92,76	119,77	2.395,40
6.1.6	91844	SINAPI	ELETRODUTO FLEXÍVEL CORRUGADO, PVC, DN 25 MM (3/4"), PARA CIRCUITOS TERMINAIS, INSTALADO EM LAJE - FORNECIMENTO E INSTALAÇÃO. AF_12/2015	M	40,00	4,23	5,46	218,40
6.1.7	91846	SINAPI	ELETRODUTO FLEXÍVEL CORRUGADO, PVC, DN 32 MM (1"), PARA CIRCUITOS TERMINAIS, INSTALADO EM LAJE - FORNECIMENTO E INSTALAÇÃO. AF_12/2015	M	10,00	5,89	7,61	76,10
SUBTOTAL ITEM 6.1								18.911,45
6.2		CAIXA DE PASSAGEM / LIGAÇÃO						
6.2.1	ELE-CXS-005	SETOP	CAIXA DE PASSAGEM EM CHAPA DE AÇO, EMBUTIR 153 X 153 X 82 MM	U	15,00	75,38	97,33	1.459,95
6.2.2	83446	SINAPI	CAIXA DE PASSAGEM 30X30X40 COM TAMPA E DRENO BRITA	UN	6,00	133,14	171,91	1.031,46
6.2.3	74166/001	SINAPI	CAIXA DE INSPEÇÃO EM CONCRETO PRÉ-MOLDADO DN 60CM COM TAMPA H= 60CM - FORNECIMENTO E INSTALACAO	UN	6,00	185,60	239,65	1.437,90
6.2.4	95778	SINAPI	CONDULETE DE ALUMÍNIO, TIPO C, PARA ELETRODUTO DE FERRO GALVANIZADO DN 20 MM (3/4"), APARENTE - FORNECIMENTO E INSTALAÇÃO. AF_11/2016_P	UN	100,00	19,15	24,73	2.473,00
6.2.5	95781	SINAPI	CONDULETE DE ALUMÍNIO, TIPO C, PARA ELETRODUTO DE FERRO GALVANIZADO DN 25 MM (1"), APARENTE - FORNECIMENTO E INSTALAÇÃO. AF_11/2016_P	UN	50,00	21,51	27,77	1.388,50
6.2.6	95779	SINAPI	CONDULETE DE ALUMÍNIO, TIPO E, PARA ELETRODUTO DE FERRO GALVANIZADO DN 20 MM (3/4"), APARENTE - FORNECIMENTO E INSTALAÇÃO. AF_11/2016_P	UN	100,00	17,69	22,84	2.284,00
6.2.7	95782	SINAPI	CONDULETE DE ALUMÍNIO, TIPO E, PARA ELETRODUTO DE FERRO GALVANIZADO DN 25 MM (1"), APARENTE - FORNECIMENTO E INSTALAÇÃO. AF_11/2016_P	UN	50,00	22,36	28,87	1.443,50



PREFEITURA MUNICIPAL DE ARAXÁ/MG

Secretaria Municipal de Fazenda Planejamento e Gestão

Setor de Licitação - e-mail: licitacao@araxa.mg.gov.br

Centro Administrativo - Avenida Rosália Isaura de Araújo nº 275 - Bloco 03

B. Guilhermina Vieira Chaer - CEP 38.180-802 - Fone: 3691-7022 / 3691-7145 / 3662.2506

6.2.8	95811	SINAPI	CONDULETE DE PVC, TIPO LB, PARA ELETRODUTO DE PVC SOLDÁVEL DN 25 MM (3 /4"), APARENTE - FORNECIMENTO E INSTALAÇÃO. AF_11/2016	UN	27,00	10,83	13,98	377,46
6.2.9	95812	SINAPI	CONDULETE DE PVC, TIPO LB, PARA ELETRODUTO DE PVC SOLDÁVEL DN 32 MM (1 "), APARENTE - FORNECIMENTO E INSTALAÇÃO. AF_11/2016	UN	27,00	12,75	16,46	444,42
6.2.10	95808	SINAPI	CONDULETE DE PVC, TIPO LL, PARA ELETRODUTO DE PVC SOLDÁVEL DN 25 MM (3 /4"), APARENTE - FORNECIMENTO E INSTALAÇÃO. AF_11/2016	UN	27,00	19,47	25,14	678,78
6.2.11	95809	SINAPI	CONDULETE DE PVC, TIPO LL, PARA ELETRODUTO DE PVC SOLDÁVEL DN 32 MM (1 "), APARENTE - FORNECIMENTO E INSTALAÇÃO. AF_11/2016	UN	16,00	21,39	27,62	441,92
6.2.12	95817	SINAPI	CONDULETE DE PVC, TIPO X, PARA ELETRODUTO DE PVC SOLDÁVEL DN 25 MM (3/ 4"), APARENTE - FORNECIMENTO E INSTALAÇÃO. AF_11/2016	UN	2,00	24,04	31,04	62,08
6.2.13	95818	SINAPI	CONDULETE DE PVC, TIPO X, PARA ELETRODUTO DE PVC SOLDÁVEL DN 32 MM (1' '), APARENTE - FORNECIMENTO E INSTALAÇÃO. AF_11/2016	UN	1,00	29,01	37,46	37,46
6.2.14	95795	SINAPI	CONDULETE DE ALUMÍNIO, TIPO T, PARA ELETRODUTO DE FERRO GALVANIZADO DN 20 MM (3/4"), APARENTE - FORNECIMENTO E INSTALAÇÃO. AF_11/2016_P	UN	38,00	21,93	28,32	1.076,16
6.2.15	95796	SINAPI	CONDULETE DE ALUMÍNIO, TIPO T, PARA ELETRODUTO DE FERRO GALVANIZADO DN 25 MM (1"), APARENTE - FORNECIMENTO E INSTALAÇÃO. AF_11/2016_P	UN	22,00	27,48	35,48	780,56
SUBTOTAL ITEM 6.2								15.417,15
6.3			ELETROCALHA , INCL. CONEXOES					
6.3.1	ELE-CAL-045	SETOP	ELETROCALHA PERFURADA GALVANIZADA ELETROLÍTICA CHAPA 14 - 100 X 50 MM COM TAMPA, INCLUSIVE CONEXÃO	M	90,00	54,28	70,09	6.308,10
6.3.2	ELE-CAL-070	SETOP	ELETROCALHA PERFURADA GALVANIZADA ELETROLÍTICA CHAPA 14 - 200 X 100 MM COM TAMPA, INCLUSIVE CONEXÃO	M	35,00	132,18	170,67	5.973,45
6.3.3	11.11.10	SUDECAP	SUPORTE VERTICAL P /ELETROCALHA 100X50 MM	UN	100,00	4,68	6,04	604,00
6.3.4	11.11.13	SUDECAP	SUPORTE VERTICAL P/ELETROCALHA 200X100 MM	UN	40,00	6,84	8,83	353,20
SUBTOTAL ITEM 6.3								13.238,75
6.4			CABOS					
6.4.1	91927	SINAPI	CABO DE COBRE FLEXÍVEL ISOLADO, 2,5 MM², ANTI-CHAMA 0,6/1,0 KV, PARA CIRCUITOS TERMINAIS - FORNECIMENTO E INSTALAÇÃO. AF_12/2015	M	1.000,00	2,89	3,73	3.730,00
6.4.2	91929	SINAPI	CABO DE COBRE FLEXÍVEL ISOLADO, 4 MM², ANTI-CHAMA 0,6/1,0 KV, PARA CIRCUITOS TERMINAIS - FORNECIMENTO E INSTALAÇÃO. AF_12/2015	M	6.000,00	4,05	5,23	31.380,00



PREFEITURA MUNICIPAL DE ARAXÁ/MG

Secretaria Municipal de Fazenda Planejamento e Gestão

Setor de Licitação - e-mail: licitacao@araxa.mg.gov.br

Centro Administrativo - Avenida Rosália Isaura de Araújo nº 275 - Bloco 03

B. Guilhermina Vieira Chaer - CEP 38.180-802 - Fone: 3691-7022 / 3691-7145 / 3662.2506

6.4.3	91931	SINAPI	CABO DE COBRE FLEXÍVEL ISOLADO, 6 MM ² , ANTI-CHAMA 0,6/1,0 KV, PARA CIRCUITOS TERMINAIS - FORNECIMENTO E INSTALAÇÃO. AF_12/2015	M	1.500,00	5,44	7,02	10.530,00
6.4.4	91933	SINAPI	CABO DE COBRE FLEXÍVEL ISOLADO, 10 MM ² , ANTI-CHAMA 0,6/1,0 KV, PARA CIRCUITOS TERMINAIS - FORNECIMENTO E INSTALAÇÃO. AF_12/2015	M	1.300,00	8,50	10,98	14.274,00
6.4.5	91935	SINAPI	CABO DE COBRE FLEXÍVEL ISOLADO, 16 MM ² , ANTI-CHAMA 0,6/1,0 KV, PARA CIRCUITOS TERMINAIS - FORNECIMENTO E INSTALAÇÃO. AF_12/2015	M	100,00	12,94	16,71	1.671,00
6.4.6	92990	SINAPI	CABO DE COBRE FLEXÍVEL ISOLADO, 70 MM ² , ANTI-CHAMA 0,6/1,0 KV, PARA DISTRIBUIÇÃO - FORNECIMENTO E INSTALAÇÃO. AF_12/2015	M	55,00	35,88	46,33	2.548,15
6.4.7	92992	SINAPI	CABO DE COBRE FLEXÍVEL ISOLADO, 95 MM ² , ANTI-CHAMA 0,6/1,0 KV, PARA DISTRIBUIÇÃO - FORNECIMENTO E INSTALAÇÃO. AF_12/2015	M	55,00	47,28	61,05	3.357,75
6.4.8	92994	SINAPI	CABO DE COBRE FLEXÍVEL ISOLADO, 120 MM ² , ANTI-CHAMA 0,6/1,0 KV, PARA DISTRIBUIÇÃO - FORNECIMENTO E INSTALAÇÃO. AF_12/2015	M	55,00	61,08	78,87	4.337,85
6.4.9	92996	SINAPI	CABO DE COBRE FLEXÍVEL ISOLADO, 150 MM ² , ANTI-CHAMA 0,6/1,0 KV, PARA DISTRIBUIÇÃO - FORNECIMENTO E INSTALAÇÃO. AF_12/2015	M	150,00	75,37	97,32	14.598,00
6.4.10	93000	SINAPI	CABO DE COBRE FLEXÍVEL ISOLADO, 240 MM ² , ANTI-CHAMA 0,6/1,0 KV, PARA DISTRIBUIÇÃO - FORNECIMENTO E INSTALAÇÃO. AF_12/2015	M	150,00	120,82	156,00	23.400,00
SUBTOTAL ITEM 6.4								109.826,75
6.5			DISJUNTORES E QUADROS					
6.5.1	74130/004	SINAPI	DISJUNTOR TERMOMAGNETICO TRIPOLAR PADRAO NEMA (AMERICANO) 10 A 50A 240 V, FORNECIMENTO E INSTALACAO	UN	2,00	92,35	119,24	238,48
6.5.2	74130/006	SINAPI	DISJUNTOR TERMOMAGNETICO TRIPOLAR PADRAO NEMA (AMERICANO) 125 A 150A 2 40V, FORNECIMENTO E INSTALACAO	UN	2,00	362,38	467,91	935,82
6.5.3	93653	SINAPI	DISJUNTOR MONOPOLAR TIPO DIN, CORRENTE NOMINAL DE 10A - FORNECIMENTO E INSTALAÇÃO. AF_04/2016	UN	65,00	10,84	14,00	910,00
6.5.4	93654	SINAPI	DISJUNTOR MONOPOLAR TIPO DIN, CORRENTE NOMINAL DE 16A - FORNECIMENTO E INSTALAÇÃO. AF_04/2016	UN	11,00	11,27	14,55	160,05
6.5.5	93655	SINAPI	DISJUNTOR MONOPOLAR TIPO DIN, CORRENTE NOMINAL DE 20A - FORNECIMENTO E INSTALAÇÃO. AF_04/2016	UN	1,00	12,03	15,53	15,53
6.5.6	93660	SINAPI	DISJUNTOR BIPOLAR TIPO DIN, CORRENTE NOMINAL DE 10A - FORNECIMENTO E I NSTALAÇÃO. AF_04/2016	UN	23,00	55,72	71,95	1.654,85



PREFEITURA MUNICIPAL DE ARAXÁ/MG

Secretaria Municipal de Fazenda Planejamento e Gestão

Setor de Licitação - e-mail: licitacao@araxa.mg.gov.br

Centro Administrativo - Avenida Rosália Isaura de Araújo nº 275 - Bloco 03

B. Guilhermina Vieira Chaer - CEP 38.180-802 - Fone: 3691-7022 / 3691-7145 / 3662.2506

6.5.7	93661	SINAPI	DISJUNTOR BIPOLAR TIPO DIN, CORRENTE NOMINAL DE 16A - FORNECIMENTO E INSTALAÇÃO. AF_04/2016	UN	10,00	56,55	73,02	730,20
6.5.8	93662	SINAPI	DISJUNTOR BIPOLAR TIPO DIN, CORRENTE NOMINAL DE 20A - FORNECIMENTO E INSTALAÇÃO. AF_04/2016	UN	1,00	58,12	75,04	75,04
6.5.9	93664	SINAPI	DISJUNTOR BIPOLAR TIPO DIN, CORRENTE NOMINAL DE 32A - FORNECIMENTO E INSTALAÇÃO. AF_04/2016	UN	1,00	60,03	77,51	77,51
6.5.10	93668	SINAPI	DISJUNTOR TRIPOLAR TIPO DIN, CORRENTE NOMINAL DE 16A - FORNECIMENTO E INSTALAÇÃO. AF_04/2016	UN	2,00	70,48	91,00	182,00
6.5.11	93671	SINAPI	DISJUNTOR TRIPOLAR TIPO DIN, CORRENTE NOMINAL DE 32A - FORNECIMENTO E INSTALAÇÃO. AF_04/2016	UN	1,00	75,68	97,72	97,72
6.5.12	74131/001	SINAPI	QUADRO DE DISTRIBUICAO DE ENERGIA DE EMBUTIR, EM CHAPA METALICA, PARA 3 DISJUNTORES TERMOMAGNETICOS MONOPOLARES SEM BARRAMENTO FORNECIMENTO E INSTALACAO	UN	16,00	49,00	63,27	1.012,32
6.5.13	74131/004	SINAPI	QUADRO DE DISTRIBUICAO DE ENERGIA DE EMBUTIR, EM CHAPA METALICA, PARA 18 DISJUNTORES TERMOMAGNETICOS MONOPOLARES, COM BARRAMENTO TRIFASICO E NEUTRO, FORNECIMENTO E INSTALACAO	UN	1,00	289,06	373,23	373,23
6.5.14	74131/008	SINAPI	QUADRO DE DISTRIBUICAO DE ENERGIA DE EMBUTIR, EM CHAPA METALICA, PARA 50 DISJUNTORES TERMOMAGNETICOS MONOPOLARES, COM BARRAMENTO TRIFASICO E NEUTRO, FORNECIMENTO E INSTALACAO	UN	1,00	796,91	1.028,97	1.028,97
6.5.15	ELE-QUA-060	SETOP	QUADRO DE COMANDO - BOMBA DE RECALQUE	UN	1,00	250,40	323,32	323,32
SUBTOTAL ITEM 6.5								7.815,04
6.6			INTERRUPTUROS E TOMADAS					
6.6.1	91952	SINAPI	INTERRUPTOR SIMPLES (1 MÓDULO), 10A/250V, SEM SUPORTE E SEM PLACA - FORNECIMENTO E INSTALAÇÃO. AF_12/2015	UN	45,00	11,91	15,38	692,10
6.6.2	92001	SINAPI	TOMADA BAIXA DE EMBUTIR (1 MÓDULO), 2P+T 20 A, INCLUINDO SUPORTE E PLACA - FORNECIMENTO E INSTALAÇÃO. AF_12/2015	UN	20,00	19,56	25,26	505,20
6.6.3	91992	SINAPI	TOMADA ALTA DE EMBUTIR (1 MÓDULO), 2P+T 10 A, INCLUINDO SUPORTE E PLACA - FORNECIMENTO E INSTALAÇÃO. AF_12/2015	UN	138,00	26,63	34,38	4.744,44
6.6.4	91959	SINAPI	INTERRUPTOR SIMPLES (2 MÓDULOS), 10A/250V, INCLUINDO SUPORTE E PLACA - FORNECIMENTO E INSTALAÇÃO. AF_12/2015	UN	11,00	27,11	35,00	385,00
6.6.5	83465	SINAPI	INTERRUPTOR INTERMEDIARIO (FOUR-WAY) - FORNECIMENTO E INSTALACAO	UN	1,00	36,09	46,60	46,60



PREFEITURA MUNICIPAL DE ARAXÁ/MG

Secretaria Municipal de Fazenda Planejamento e Gestão

Setor de Licitação - e-mail: licitacao@araxa.mg.gov.br

Centro Administrativo - Avenida Rosália Isaura de Araújo nº 275 - Bloco 03

B. Guilhermina Vieira Chaer - CEP 38.180-802 - Fone: 3691-7022 / 3691-7145 / 3662.2506

6.6.6	91955	SINAPI	INTERRUPTOR PARALELO (1 MÓDULO), 10A/250V, INCLUINDO SUPORTE E PLACA - FORNECIMENTO E INSTALAÇÃO. AF_12/2015	UN	4,00	21,24	27,43	109,72
							SUBTOTAL ITEM 6.6	6.483,06
6.7			LUMINÁRIAS, LÂMPADAS E ACESSÓRIOS					
6.7.1	CPU0004	COMPOSIÇÃO	LUMINÁRIA DE LÂMPADA LED 100W INDUSTRIAL/PÚBLICA - FORNECIMENTO E INSTALAÇÃO	UN	60,00	948,06	1.224,14	73.448,40
6.7.2	CPU0005	COMPOSIÇÃO	LUMINÁRIA CHANFRADA PARA LÂMPADA 2 X 32 W OU 2 X 40 W, INCLUSO LAMPADA LED TUBULAR BIVOLT 32/40 W, BASE G13- FORNECIMENTO E INSTALAÇÃO	UN	70,00	201,50	260,18	18.212,60
6.7.3	CPU0006	COMPOSIÇÃO	LUMINARIA LED REFLETOR RETANGULAR BIVOLT, LUZ BRANCA, 50 W - FORNECIMENTO E INSTALAÇÃO	UN	10,00	300,79	388,38	3.883,80
							SUBTOTAL ITEM 6.7	95.544,80
6.8			ATERRAMENTO E SPDA					
6.8.1	ELE-COR-025	SETOP	CABO DE COBRE NÚ # 35 MM2, ENTERRADO, EXCLUSIVE ESCAVAÇÃO E REATERRO	M	60,00	19,04	24,58	1.474,80
6.8.2	SPDA-FIX-005	SETOP	TERMINAL FIXADOR UNIVERSAL DE SPDA ESTANHADO PARA CABOS DE 16 A 35 MM2	UN	4,00	15,13	19,54	78,16
6.8.3	ELE-ELE-015	SETOP	ELETRODUTO DE PVC RÍGIDO ROSCÁVEL, DN 25 MM (1"), INCLUSIVE CONEXÕES, SUPORTES E FIXAÇÃO	M	9,00	13,34	17,22	154,98
6.8.4	74.51.61	SUDECAP	CAIXA DE INSPEÇÃO EM POLIPROPILENO SUSPENSA 123X158X87mm BOCAL Ø 1"	UN	4,00	36,83	47,55	190,20
6.8.5	ELE-CPB-025	SETOP	CONECTOR DE PRESSÃO BIMETÁLICO # 35MM	U	4,00	9,32	12,03	48,12
6.8.6	11.92.24	SUDECAP	ABRACADEIRA PVC TIPO COLAR 1"	UN	10,00	3,95	5,10	51,00
6.8.7	ELE-ATE-015	SETOP	CAIXA PRÉ MOLDADA PARA ATERRAMENTO COM TAMPA DE CONCRETO 25 X 25 X 50 CM, INCLUSIVE ESCAVAÇÃO E BOTA FORA	U	4,00	68,58	88,55	354,20
6.8.8	SPDA-SOL-020	SETOP	SOLDA EXOTÉRMICA MOLDE HCL-5/8.50-5	U	1,00	161,57	208,62	208,62
6.8.9	SPDA-SOL-010	SETOP	SOLDA EXOTÉRMICA CARTUCHO N° 90	U	10,00	21,31	27,52	275,20
6.8.10	SPDA-SOL-015	SETOP	SOLDA EXOTÉRMICA ALICATE Z-201	U	1,00	69,87	90,22	90,22
6.8.11	SPDA-HST-005	SETOP	HASTE PARA ATERRAMENTO, ALTA CAMADA, 3/4" X 3M	U	4,00	86,38	111,53	446,12
6.8.12	7572	SINAPI	SUPORTE ISOLADOR REFORCADO DIAMETRO NOMINAL 5/16", COM ROSCA SOBERBA E BUCHA	UN	9,00	5,99	7,73	69,57
6.8.13	96989	SINAPI	CAPTOR TIPO FRANKLIN PARA SPDA - FORNECIMENTO E INSTALAÇÃO. AF_12/2017	UN	1,00	73,50	94,90	94,90



PREFEITURA MUNICIPAL DE ARAXÁ/MG

Secretaria Municipal de Fazenda Planejamento e Gestão

Setor de Licitação - e-mail: licitacao@araxa.mg.gov.br

Centro Administrativo - Avenida Rosália Isaura de Araújo nº 275 - Bloco 03

B. Guilhermina Vieira Chaer - CEP 38.180-802 - Fone: 3691-7022 / 3691-7145 / 3662.2506

6.8.14	SPDA-MAS-005	SETOP	MASTRO SIMPLES DE FERRO GALVANIZADO PARA PÁRA-RAIOS, ALTURA DE 3 M, Ø 40 MM (1 1/2") OU 50 MM (2"), COMPLETO	U	1,00	539,90	697,12	697,12
6.8.15	CPU0007	COMPOSIÇÃO	BASE METÁLICA PARA MASTRO 2" PARA SPDA - FORNECIMENTO E INSTALAÇÃO.	UN	1,00	85,21	110,02	110,02
6.8.16	SPDA-ABR-015	SETOP	ABRAÇADEIRA GUIA PARA MASTROS SIMPLES PARA UMA DESCIDA 2"	U	3,00	11,53	14,89	44,67
SUBTOTAL ITEM 6.8								4.387,90
6.9			CLIMATIZAÇÃO					
6.9.1	ELE-CAL-040	SETOP	ELETROCALHA LISA GALVANIZADA ELETROLÍTICA CHAPA 14 - 400 X 100 MM COM TAMPA, INCLUSIVE CONEXÃO	M	10,00	223,55	288,65	2.886,50
6.9.2	CPU0024	COMPOSIÇÃO	FORNECIMENTO E INSTALAÇÃO DE DUTO DE COBRE 1/4" COM ISOLAMENTO DE LÃ DE VIDRO/ROCHA	M	20,00	73,50	94,90	1.898,00
6.9.3	CPU0025	COMPOSIÇÃO	FORNECIMENTO E INSTALAÇÃO DE DUTO DE COBRE 3/8" COM ISOLAMENTO DE LÃ DE VIDRO/ROCHA	M	400,00	80,86	104,41	41.764,00
6.9.4	HID-TUB-020	SETOP	FORNECIMENTO E ASSENTAMENTO DE TUBO PVC RÍGIDO SOLDÁVEL, ÁGUA FRIA, DN 40 MM (1.1/4"), INCLUSIVE CONEXÕES	M	60,00	21,51	27,77	1.666,20
6.9.5	CPU0026	COMPOSIÇÃO	FORNECIMENTO E INSTALAÇÃO DE AR CONDICIONADO SPLIT 7.500 BTU	UN	9,00	1.852,91	2.392,48	21.532,32
6.9.6	CPU0027	COMPOSIÇÃO	FORNECIMENTO E INSTALAÇÃO DE AR CONDICIONADO SPLIT 12.000 BTU	UN	3,00	2.260,81	2.919,16	8.757,48
6.9.7	CPU0028	COMPOSIÇÃO	FORNECIMENTO E INSTALAÇÃO DE AR CONDICIONADO SPLIT 30.000 BTU	UN	1,00	4.437,23	5.729,35	5.729,35
6.9.8	CPU0029	COMPOSIÇÃO	INSULFILM PREDIAL EM VIDRO TEMPERADO - FORNECIMENTO E INSTALAÇÃO	M	112,50	64,32	83,05	9.343,13
SUBTOTAL ITEM 6.9								93.576,98
6.10			EQUIPAMENTOS ELETRO ELETRÔNICOS					
6.10.1	ELE-PER-010	SETOP	PERFILADO LISO EM CHAPA DE AÇO , DIMENSÕES 38 X 38 MM	M	10,00	21,02	27,14	271,40
6.10.2	CPU0014	COMPOSIÇÃO	SECADOR ELÉTRICO PARA AS MÃOS - FORNECIMENTO E INSTALAÇÃO	UN	2,00	491,45	634,56	1.269,12
6.10.3	CPU0015	COMPOSIÇÃO	MICRO ONDAS 20 LITROS - FORNECIMENTO E INSTALAÇÃO	UN	1,00	363,01	468,72	468,72
6.10.4	CPU0016	COMPOSIÇÃO	FORNECIMENTO E INSTALAÇÃO DE TV 55" - FORNECIMENTO E INSTALAÇÃO	UN	2,00	3.080,73	3.977,84	7.955,68
6.10.5	CPU0019	COMPOSIÇÃO	PURIFICADOR DE ÁGUA ELÉTRICO - FORNECIMENTO E INSTALAÇÃO	UN	1,00	427,41	551,87	551,87
6.10.6	CPU0020	COMPOSIÇÃO	FORNO ELÉTRICO 38 LTS - FORNECIMENTO E INSTALAÇÃO	UN	1,00	236,12	304,88	304,88
6.10.7	CPU0021	COMPOSIÇÃO	REFRIGERADOR 260 LTS - FORNECIMENTO E INSTALAÇÃO	UN	1,00	1.564,13	2.019,60	2.019,60
SUBTOTAL ITEM 6.10								12.841,27



PREFEITURA MUNICIPAL DE ARAXÁ/MG

Secretaria Municipal de Fazenda Planejamento e Gestão

Setor de Licitação - e-mail: licitacao@araxa.mg.gov.br

Centro Administrativo - Avenida Rosália Isaura de Araújo nº 275 - Bloco 03

B. Guilhermina Vieira Chaer - CEP 38.180-802 - Fone: 3691-7022 / 3691-7145 / 3662.2506

6.11			CFTV, DADOS E VOZ					
6.11.1	ELE-PER-010	SETOP	PERFILADO LISO EM CHAPA DE AÇO , DIMENSÕES 38 X 38 MM	M	175,00	21,02	27,14	4.749,50
6.11.2	ELE-PLA-065	SETOP	PLACA PARA CAIXA 2" X 4", COM FURO CENTRAL	UN	22,00	3,13	4,04	87,78
6.11.3	95778	SINAPI	CONDULETE DE ALUMÍNIO, TIPO C, PARA ELETRODUTO DE AÇO GALVANIZADO DN 20 MM (3/4"), APARENTE - FORNECIMENTO E INSTALAÇÃO. AF_11/2016_P	UN	26,00	19,15	24,73	487,96
6.11.4	ELE-ELE-100	SETOP	ELETRODUTO DE AÇO GALVANIZADO PESADO, INCLUSIVE CONEXÕES, SUPORTES E FIXAÇÃO DN 20 (3/4")	M	100,00	24,28	31,35	1.939,14
6.11.5	ELE-ELE-110	SETOP	ELETRODUTO DE AÇO GALVANIZADO PESADO INCLUSIVE CONEXÕES D = 1 1/4"	M	130,00	27,45	35,44	1.770,00
6.11.6	ELE-ELE-120	SETOP	ELETRODUTO DE AÇO GALVANIZADO PESADO INCLUSIVE CONEXÕES D = 2"	M	42,00	64,09	82,75	3.293,22
6.11.7	93009	SINAPI	ELETRODUTO RÍGIDO ROSCÁVEL, PVC, DN 60 MM (2") - FORNECIMENTO E INSTALAÇÃO. AF_12/2015	M	5,00	14,13	18,24	85,30
6.11.8	95808	SINAPI	CONDULETE DE PVC, TIPO LL, PARA ELETRODUTO DE PVC SOLDÁVEL DN 25 MM (3 /4"), APARENTE - FORNECIMENTO E INSTALAÇÃO. AF_11/2016	UN	8,00	19,47	25,14	90,00
6.11.9	95795	SINAPI	CONDULETE DE ALUMÍNIO, TIPO T, PARA ELETRODUTO DE FERRO GALVANIZADO DN 20 MM (3/4"), APARENTE - FORNECIMENTO E INSTALAÇÃO. AF_11/2016_P	UN	8,00	21,93	28,32	102,16
6.11.10	91925	SINAPI	CABO DE COBRE FLEXÍVEL ISOLADO, 1,5 MM², ANTI-CHAMA 0,6/1,0 KV, PARA C IRCUITOS TERMINAIS - FORNECIMENTO E INSTALAÇÃO. AF_12/2015	M	300,00	2,15	2,78	723,00
6.11.11	CAB-TOM-005	SETOP	TOMADA PARA TELEFONE RJ11 SEM PLACA PARA CAIXA 4"X2"	U	29,00	30,73	39,68	716,30
6.11.12	CAB-CAB-015	SETOP	CABO UTP 4 PARES CATEGORIA 6 COM REVESTIMENTO EXTERNO NÃO PROPAGANTE A CHAMA	M	180,00	4,77	6,16	906,00
6.11.13	91939	SINAPI	CAIXA RETANGULAR 4" X 2" ALTA (2,00 M DO PISO), PVC, INSTALADA EM PARE DE - FORNECIMENTO E INSTALAÇÃO. AF_12/2015	UN	29,00	18,94	24,46	651,92
6.11.14	CAB-TOM-015	SETOP	TOMADA DUPLA PARA LÓGICA RJ45, 4"X2", EMBUTIR, COMPLETA	CJ	29,00	65,56	84,65	2.419,47
6.11.15	CPU0009	COMPOSIÇÃO	FORNECIMENTO E INSTALACAO DE CAMERA DE SEGURANCA PARA AREA EXTERNA COM GRADE DE PROTEÇÃO	UN	12,00	854,89	1.103,83	12.927,96
6.11.16	CPU0010	COMPOSIÇÃO	FORNECIMENTO E INSTALACAO DE CAMERA DE SEGURANCA PARA AREA INTERNA	UN	7,00	327,00	422,22	2.710,19
6.11.17	CPU0011	COMPOSIÇÃO	FORNECIMENTO E INSTALAÇÃO DE RACK 8U DE PAREDE	UN	1,00	531,97	686,88	608,26
6.11.18	CPU0012	COMPOSIÇÃO	FORNECIMENTO E INSTALAÇÃO DE SWITCH	UN	1,00	686,60	886,54	719,62



PREFEITURA MUNICIPAL DE ARAXÁ/MG

Secretaria Municipal de Fazenda Planejamento e Gestão

Setor de Licitação - e-mail: licitacao@araxa.mg.gov.br

Centro Administrativo - Avenida Rosália Isaura de Araújo nº 275 - Bloco 03

B. Guilhermina Vieira Chaer - CEP 38.180-802 - Fone: 3691-7022 / 3691-7145 / 3662.2506

6.11.19	CPU0013	COMPOSIÇÃO	FORNECIMENTO E INSTALAÇÃO DE GRAVADOR DIGITAL	UN	1,00	3.211,91	4.147,22	4.086,22
							SUBTOTAL ITEM 6.11	39.074,00
							SUBTOTAL ITEM 6,00	417.117,15
7			INSTALAÇÕES HIDRÁULICAS					
7.1			ÁGUA FRIA E ACESSÓRIOS					
7.1.1	HID-TUB-010	SETOP	FORNECIMENTO E ASSENTAMENTO DE TUBO PVC RÍGIDO SOLDÁVEL, ÁGUA FRIA, DN 25 MM (3/4") , INCLUSIVE CONEXÕES	M	60,00	14,58	18,83	1.129,80
7.1.2	HID-TUB-015	SETOP	FORNECIMENTO E ASSENTAMENTO DE TUBO PVC RÍGIDO SOLDÁVEL, ÁGUA FRIA, DN 32 MM (1") , INCLUSIVE CONEXÕES	M	60,00	18,19	23,49	1.409,40
7.1.3	HID-TUB-025	SETOP	FORNECIMENTO E ASSENTAMENTO DE TUBO PVC RÍGIDO SOLDÁVEL, ÁGUA FRIA, DN 50 MM (1.1/2"), INCLUSIVE CONEXÕES	M	24,00	23,34	30,14	723,36
7.1.4	HID-TUB-030	SETOP	FORNECIMENTO E ASSENTAMENTO DE TUBO PVC RÍGIDO SOLDÁVEL, ÁGUA FRIA, DN 60 MM (2"), INCLUSIVE CONEXÕES	M	90,00	29,53	38,13	3.431,70
7.1.5	HID-REG-091	SETOP	REGISTRO DE GAVETA COM CANOPLA D = 40 MM (1 1/2") - PADRÃO POPULAR	U	2,00	89,59	115,68	231,36
7.1.6	HID-REG-076	SETOP	REGISTRO DE GAVETA COM CANOPLA D = 20 MM (3/4") - PADRÃO POPULAR	U	15,00	52,74	68,10	1.021,50
7.1.7	ACE-SAB-030	SETOP	SABONETEIRA PLASTICA TIPO DISPENSER PARA SABONETE LIQUIDO COM RESERVATORIO 1500 ML	U	8,00	59,83	77,25	618,00
7.1.8	ACE-PAP-020	SETOP	DISPENSER EM PLÁSTICO PARA PAPEL TOALHA 2 OU 3 FOLHAS	U	4,00	35,38	45,68	182,72
7.1.9	ACE-PAP-005	SETOP	PAPELEIRA DE LOUÇA BRANCA	U	19,00	55,15	71,21	1.352,99
7.1.10	86936	SINAPI	CUBA DE EMBUTIR DE AÇO INOXIDÁVEL MÉDIA, INCLUSO VÁLVULA TIPO AMERICANA E SIFÃO TIPO GARRAFA EM METAL CROMADO - FORNECIMENTO E INSTALAÇÃO. AF_12/2013	UN	1,00	285,45	368,57	368,57
7.1.11	86909	SINAPI	TORNEIRA CROMADA TUBO MÓVEL, DE MESA, 1/2" OU 3/4", PARA PIA DE COZINHA, PADRÃO ALTO - FORNECIMENTO E INSTALAÇÃO. AF_12/2013	UN	1,00	76,23	98,43	98,43
7.1.12	CPU0017	COMPOSIÇÃO	TORNEIRA CROMADA DE MESA PARA LAVATORIO TEMPORIZADA PRESSAO BICA BAIXA - FORNECIMENTO E INSTALAÇÃO	UN	16,00	122,19	157,77	2.524,32
7.1.13	LOU-VAS-020	SETOP	BACIA SANITÁRIA (VASO) DE LOUÇA CONVENCIONAL, COR BRANCA, INCLUSIVE ACESSÓRIOS DE FIXAÇÃO/VEDAÇÃO, VÁLVULA DE DESCARGA METÁLICA COM ACIONAMENTO DUPLO, TUBO DE LIGAÇÃO DE LATÃO COM CANOPLA, FORNECIMENTO, INSTALAÇÃO E REJUNTAMENTO	U	17,00	450,08	581,14	9.879,38



PREFEITURA MUNICIPAL DE ARAXÁ/MG

Secretaria Municipal de Fazenda Planejamento e Gestão

Setor de Licitação - e-mail: licitacao@araxa.mg.gov.br

Centro Administrativo - Avenida Rosália Isaura de Araújo nº 275 - Bloco 03

B. Guilhermina Vieira Chaer - CEP 38.180-802 - Fone: 3691-7022 / 3691-7145 / 3662.2506

7.1.14	LOU-TAN-015	SETOP	TANQUE DE LOUÇA BRANCA COM COLUNA, CAPACIDADE 22 LITROS, INCLUSIVE ACESSÓRIOS DE FIXAÇÃO, FORNECIMENTO, INSTALAÇÃO E REJUNTAMENTO, EXCLUSIVE TORNEIRA, VÁLVULA DE ESCOAMENTO E SIFÃO	U	1,00	322,84	416,85	416,85	
7.1.15	86885	SINAPI	ENGATE FLEXÍVEL EM PLÁSTICO BRANCO, 1/2" X 40CM - FORNECIMENTO E INSTALAÇÃO. AF_12/2013	UN	17,00	9,72	12,55	213,35	
7.1.16	LOU-CUB-005	SETOP	CUBA DE LOUÇA BRANCA DE EMBUTIR, FORMATO OVAL, INCLUSIVE VÁLVULA DE ESCOAMENTO DE METAL COM ACABAMENTO CROMADO, SIFÃO DE METAL TIPO COPO COM ACABAMENTO CROMADO, FORNECIMENTO E INSTALAÇÃO	U	16,00	215,18	277,84	4.445,44	
7.1.17	ACE-BAR-015	SETOP	BARRA DE APOIO EM AÇO INOX PARA P.N.E. L = 90 CM (VASO SANITÁRIO)	U	4,00	237,01	306,03	1.224,12	
7.1.18	ACE-BAR-035	SETOP	BARRA DE APOIO HORIZONTAL EM AÇO INOX D = 1 1/4" , L = 120 CM, PARA P.N.E. (LAVATÓRIO), INCLUSIVE FIXAÇÃO	U	2,00	270,67	349,49	698,98	
7.1.19	86877	SINAPI	VÁLVULA EM METAL CROMADO 1.1/2" X 1.1/2" PARA TANQUE OU LAVATÓRIO, COM OU SEM LADRÃO - FORNECIMENTO E INSTALAÇÃO. AF_12/2013	UN	1,00	20,10	25,95	25,95	
7.1.20	86883	SINAPI	SIFÃO DO TIPO FLEXÍVEL EM PVC 1" X 1.1/2" - FORNECIMENTO E INSTALAÇÃO. AF_12/2013	UN	1,00	9,79	12,64	12,64	
7.1.21	CPU0018	COMPOSIÇÃO	TORNEIRA CROMADA COM BICO PARA JARDIM/TANQUE 1/2 " OU 3/4 " - FORNECIMENTO E INSTALAÇÃO	UN	6,00	44,97	58,07	348,42	
7.1.22	ACE-ASS-005	SETOP	ASSENTO BRANCO PARA VASO	UN	17,00	25,00	32,28	548,76	
7.1.23	ACE-ASS-015	SETOP	ASSENTO PARA VASO PNE (NBR 9050)	UN	2,00	103,52	133,67	267,34	
7.1.24	VID-ESP-015	SETOP	ESPELHO (40 X 60) CM, E = 4 MM, COLOCADO COM PARAFUSO FINESSON	U	14,00	76,38	98,62	1.380,68	
7.1.25	LOU-VAS-035	SETOP	BACIA SANITÁRIA (VASO) DE LOUÇA CONVENCIONAL, ACESSÍVEL (PCR/PMR), COR BRANCA, COM INSTALAÇÃO DE SÓCULO NA BASE DA BACIA ACOMPANHANDO A PROJEÇÃO DA BASE, NÃO ULTRAPASSANDO ALTURA DE 5CM, ALTURA MÁXIMA DE 46CM (BACIA+ASSENTO), INCLUSIVE ACESSÓRIOS DE FIXAÇÃO/VEDAÇÃO, VÁLVULA DE DESCARGA METÁLICA COM ACIONAMENTO DUPLO, TUBO DE LIGAÇÃO DE LATÃO COM CANOPLA, FORNECIMENTO, INSTALAÇÃO E REJUNTAMENTO	U	2,00	463,59	598,59	1.197,18	
							SUBTOTAL ITEM 7.1		33.751,24
7.2			ESGOTO SANITÁRIO						
7.2.1	HID-CXS-055	SETOP	CAIXA ALVENARIA 60 X 60 X 40 CM, TAMPA EM CONCRETO-INSPEÇÃO /PASSAGEM, INCLUSIVE ESCAVAÇÃO, REATERRO E BOTA-FORA	U	3,00	208,74	269,53	808,59	



PREFEITURA MUNICIPAL DE ARAXÁ/MG

Secretaria Municipal de Fazenda Planejamento e Gestão

Setor de Licitação - e-mail: licitacao@araxa.mg.gov.br

Centro Administrativo - Avenida Rosália Isaura de Araújo nº 275 - Bloco 03

B. Guilhermina Vieira Chaer - CEP 38.180-802 - Fone: 3691-7022 / 3691-7145 / 3662.2506

7.2.2	HID-TUB-075	SETOP	FORNECIMENTO E ASSENTAMENTO DE TUBO PVC RÍGIDO, ESGOTO, PBV - SÉRIE NORMAL, DN 40 MM (1.1/2"), INCLUSIVE CONEXÕES	M	40,00	13,16	16,99	679,60
7.2.3	HID-TUB-045	SETOP	FORNECIMENTO E ASSENTAMENTO DE TUBO PVC RÍGIDO, ESGOTO, PBV - SÉRIE NORMAL, DN 50 MM (2"), INCLUSIVE CONEXÕES	M	36,00	17,14	22,13	796,68
7.2.4	HID-TUB-050	SETOP	FORNECIMENTO E ASSENTAMENTO DE TUBO PVC RÍGIDO, ESGOTO, PBV - SÉRIE NORMAL, DN 75 MM (3"), INCLUSIVE CONEXÕES	M	42,00	21,20	27,37	1.149,54
7.2.5	HID-TUB-055	SETOP	FORNECIMENTO E ASSENTAMENTO DE TUBO PVC RÍGIDO, ESGOTO, PBV - SÉRIE NORMAL, DN 100 MM (4"), INCLUSIVE CONEXÕES	M	120,00	24,95	32,22	3.866,40
7.2.6	10.48.40	SUDECAP	TERMINAL DE VENTILAÇÃO PVC D= 50MM	UN	2,00	7,25	9,36	18,72
7.2.7	HID-CXS-105	SETOP	CAIXA ALVENARIA 80 X 80 X 80 CM, TAMPA EM CONCRETO-INSPEÇÃO /PASSAGEM, INCLUSIVE ESCAVAÇÃO, REATERRO E BOTÁ-FORA	U	1,00	459,98	593,93	593,93
7.2.8	HID-CXS-060	SETOP	CAIXA ALVENARIA 60 X 60 X 60 CM, TAMPA EM CONCRETO-INSPEÇÃO /PASSAGEM, INCLUSIVE ESCAVAÇÃO, REATERRO E BOTÁ-FORA	U	2,00	271,43	350,47	700,94
7.2.9	89707	SINAPI	CAIXA SIFONADA, PVC, DN 100 X 100 X 50 MM, JUNTA ELÁSTICA, FORNECIDA E INSTALADA EM RAMAL DE DESCARGA OU EM RAMAL DE ESGOTO SANITÁRIO. AF_12/2014	UN	4,00	20,77	26,82	107,28
7.2.10	98110	SINAPI	CAIXA DE GORDURA PEQUENA (CAPACIDADE: 19 L), CIRCULAR, EM PVC, DIÂMETRO INTERNO= 0,3 M. AF_05/2018	UN	1,00	336,45	434,42	434,42
SUBTOTAL ITEM 7.2								9.156,10
SUBTOTAL ITEM 7,00								42.907,34
8			SERRALHERIA E ACESSÓRIOS					
8.1	SER-COR-006	SETOP	CORRIMÃO SIMPLES EM TUBO GALVANIZADO DIN 2440, D = 1 1/2" - FIXADO EM PISO	M	13,00	79,75	102,97	1.338,61
8.2	21.40.02	SUDECAP	LIXEIRA TIPO 2-METALICA INDIVIDUAL BASCULAVEL CHAPA 20 35L	UN	20,00	179,90	232,29	4.645,80
8.3	SEDS-COR-005	SETOP	GUARDA-CORPO - PADRÃO SEDS	M	24,72	300,67	388,23	9.597,05
SUBTOTAL ITEM 8,00								15.581,46
9			SERVIÇOS COMPLEMENTARES / MOBILIÁRIO DA COPA					
9.1	PAI-GRA-015	SETOP	PLANTIO DE GRAMA ESMERALDA EM PLACAS, INCLUSIVE TERRA VEGETAL E CONSERVAÇÃO POR 30 DIAS	M2	304,00	16,74	21,61	6.569,44
9.2	CPU0022	COMPOSIÇÃO	ESCANINHO MODULADO 16 PORTAS - FORNECIMENTO E INSTALAÇÃO	CJ	1,00	705,53	910,98	910,98



PREFEITURA MUNICIPAL DE ARAXÁ/MG

Secretaria Municipal de Fazenda Planejamento e Gestão

Setor de Licitação - e-mail: licitacao@araxa.mg.gov.br

Centro Administrativo - Avenida Rosália Isaura de Araújo nº 275 - Bloco 03

B. Guilhermina Vieira Chaer - CEP 38.180-802 - Fone: 3691-7022 / 3691-7145 / 3662.2506

9.3	CPU0023	COMPOSIÇÃO	MESA DE MADEIRA COM 08 CADEIRAS - FORNECIMENTO E INSTALAÇÃO	CJ	1,00	1.087,32	1.403,95	1.403,95
							SUBTOTAL ITEM 9,00	8.884,37
10			FUNDAÇÕES E DRENAGEM					
10.1	FUN-TRA-015	SETOP	PERFURAÇÃO DE ESTACA BROCA A TRADO MANUAL D = 250 MM	M	40,00	25,76	33,26	1.330,40
10.2	ARM-AÇO-020	SETOP	CORTE, DOBRA E MONTAGEM DE AÇO CA-50/60	KG	196,00	7,22	9,32	1.826,72
10.3	EST-CON-035	SETOP	FORNECIMENTO DE CONCRETO ESTRUTURAL, PREPARADO EM OBRA, COM FCK 25 MPA, INCLUSIVE LANÇAMENTO, ADENSAMENTO E ACABAMENTO	M3	1,96	405,33	523,36	1.025,79
10.4	DRE-BOC-010	SETOP	BOCA DE LOBO SIMPLES (TIPO B - CONCRETO), QUADRO, GRELHA E CANTONEIRA, INCLUSIVE ESCAVAÇÃO, REATERRO E BOTA-FORA	U	5,00	762,01	983,91	4.919,55
10.5	DRE-TUB-040	SETOP	FORNECIMENTO, ASSENTAMENTO E REJUNTAMENTO DE TUBO DE CONCRETO SIMPLES PS1 D = 300 MM	M	13,50	55,99	72,29	975,92
10.6	DRE-CAN-050	SETOP	CANALETA COM GRELHA PARA ÁGUAS PLUVIAIS, 30 X 30 CM	M	50,00	243,64	314,59	15.729,50
							SUBTOTAL ITEM 10,00	25.807,88
11			INSTALAÇÕES DE GÁS GLP					
11.1	92689	SINAPI	TUBO DE AÇO PRETO SEM COSTURA, CLASSE MÉDIA, CONEXÃO SOLDADA, DN 15 (1/2"), INSTALADO EM RAMAIS E SUB-RAMAIS DE GÁS - FORNECIMENTO E INSTALAÇÃO. AF_12/2015	M	15,00	25,46	32,87	493,05
11.2	GAS-REG-010	SETOP	REGISTRO DE GÁS D = 1/2"	U	4,00	45,78	59,11	236,44
11.3	GAS-VAL-010	SETOP	VÁLVULA DE ESFERA TRIPARTIDA COM ROSCA NPT, CLASSE 300LBS - 3/4"	M2	2,00	75,08	96,94	193,88
11.4	GAS-MAN-005	SETOP	MANGUEIRA PLÁSTICA PARA GÁS D = 3/8" X 1,50 M	U	4,00	16,56	21,38	85,52
11.5	18.30.35	SUDECAP	ESTRADO (DECK) DE MADEIRA PINTADO DE ESMALTE	M2	2,50	198,74	256,61	641,53
11.6	GAS-CIL-005	SETOP	CILINDRO DE AÇO COM GÁS GLP CAPACIDADE 45 KG	U	4,00	300,80	388,39	1.553,56
11.7	GAS-PIG-005	SETOP	PIG-TAIL DE BORRACHA P-45/P-90 - 500MM	U	4,00	19,53	25,22	100,88
11.8	92699	SINAPI	JOELHO 90 GRAUS, EM FERRO GALVANIZADO, CONEXÃO ROSQUEADA, DN 15 (1/2"), INSTALADO EM RAMAIS E SUB-RAMAIS DE GÁS - FORNECIMENTO E INSTALAÇÃO. AF_12/2015	UN	8,00	12,48	16,11	128,88
11.9	GAS-REP-005	SETOP	REGULADOR PRESSÃO ALIANÇA 76506/3 ENTRA 1/8" - 7KG/H - EST. ÚNICO	U	2,00	103,03	133,03	266,06
11.10	11748	SINAPI	VALVULA DE ESFERA BRUTA EM BRONZE, BITOLA 1/2 " (REF 1552-B)	UN	4,00	28,19	36,40	145,60



PREFEITURA MUNICIPAL DE ARAXÁ/MG

Secretaria Municipal de Fazenda Planejamento e Gestão

Setor de Licitação - e-mail: licitacao@araxa.mg.gov.br

Centro Administrativo - Avenida Rosália Isaura de Araújo nº 275 - Bloco 03

B. Guilhermina Vieira Chaer - CEP 38.180-802 - Fone: 3691-7022 / 3691-7145 / 3662.2506

11.11	91882	SINAPI	LUVA PARA ELETRODUTO, PVC, ROSCÁVEL, DN 20 MM (1/2"), PARA CIRCUITOS TERMINAIS, INSTALADA EM PAREDE - FORNECIMENTO E INSTALAÇÃO. AF_12/2015	UN	4,00	5,24	6,77	27,08
11.12	6294	SINAPI	TE DE FERRO GALVANIZADO, DE 1/2"	UN	2,00	5,39	6,96	13,92
11.13	1162	SINAPI	CAP OU TAMPAO DE FERRO GALVANIZADO, COM ROSCA BSP, DE 1/2"	UN	4,00	3,09	3,99	15,96
11.14	87448	SINAPI	ALVENARIA DE VEDAÇÃO DE BLOCOS VAZADOS DE CONCRETO DE 9X19X39CM (ESPESSURA 9CM) DE PAREDES COM ÁREA LÍQUIDA MENOR QUE 6M² SEM VÃOS E ARGAMASSA DE ASSENTAMENTO COM PREPARO MANUAL. AF_06/2014	M2	5,76	40,10	51,78	298,25
11.15	SEDS-ESQ-010	SETOP	JANELA EM GRADE E TELA - PADRÃO SEDS	M2	0,36	323,25	417,38	150,26
11.16	74202/001	SINAPI	LAJE PRE-MOLDADA P/FORRO, SOBRECARGA 100KG/M2, VAOS ATE 3,50M/E=8CM, C/LAJOTAS E CAP.C/CONC FCK=20MPA, 3CM, INTER-EIXO 38CM, C/ESCORAMENTO (REAPR.3X) E FERRAGEM NEGATIVA	M2	4,50	65,09	84,04	378,18
SUBTOTAL ITEM 11,00								4.729,05
12			LIMPEZA FINAL DA OBRA					
12.1	LIM-GER-005	SETOP	LIMPEZA GERAL DE OBRA	M2	1.323,00	4,37	5,64	7.461,72
SUBTOTAL ITEM 12,00								7.461,72
TOTAL GERAL								1.129.989,50



PREFEITURA MUNICIPAL DE ARAXÁ/MG

Secretaria Municipal de Fazenda Planejamento e Gestão

Setor de Licitação - e-mail: licitacao@araxa.mg.gov.br

Centro Administrativo - Avenida Rosália Isaura de Araújo nº 275 - Bloco 03

B. Guilhermina Vieira Chaer - CEP 38.180-802 - Fone: 3691-7022 / 3691-7145 / 3662.2506

ANEXO XV - PLANILHA ORÇAMENTÁRIA RECURSO CONVÊNIO

PLANILHA ORÇAMENTÁRIA DE CUSTO								
PREFEITURA MUNICIPAL DE ARAXÁ						CONTRATO DE REPASSE Nº 832389/2016 - ART Nº 3353818		
OBRA: REVITALIZAÇÃO E REFORMA DO TERMINAL RODOVIÁRIA DE ARAXÁ								
LOCAL: PRAÇA ANTÔNIO ALVES COSTA, S/N - CENTRO - ARAXÁ/MG						FORMA DE EXECUÇÃO		BDI
COORDENADAS GEOGRÁFICAS: 19°36'55.33"S / 46°56'27.58"O						() DIRETA	(x) INDIRETA	29,12%
REGIÃO/MÊS DE REFERÊNCIA: SINAPI: FEVEREIRO 2019 - SUDECAP: JANEIRO DE 2019 - SETOP: OUTUBRO DE 2018.								
PRAZO DE EXECUÇÃO: 06 MESES								
ITEM	CÓDIGO	FONTE	DESCRIÇÃO	UN	QTDE	PREÇO UNITARIO	PREÇO UNIT. C/ BDI	TOTAL
1			SERVIÇOS PRELIMINARES					
1.1	74209/001	SINAPI	PLACA DE OBRA EM CHAPA DE AÇO GALVANIZADO	M2	18,00	306,18	395,34	7.116,12
SUBTOTAL ITEM 1,00								7.116,12
4			ARQUITETURA					
4.3			COBERTURAS E FORROS					
4.3.1			FACE SUPERIOR DA TELHA PRÉ-MOLDADA					
4.3.1.1	73948/2	SINAPI	LIMPEZA/PREPARO SUPERFÍCIE CONCRETO P/PINTURA	M2	3.097,55	7,05	9,10	28.187,69
4.3.1.2	CPU0001	COMPOSIÇÃO	FORNECIMENTO E APLICAÇÃO DE FITA ADESIVA ASFÁLTICA ALUMINIZADA MULTIUSO, L = 10 CM, ROLO DE 10 M	M	1.888,44	7,52	9,71	18.336,75
4.3.1.3	CPU0030	COMPOSIÇÃO	TRATAMENTO COM SPRAY DE POLIURETANO PARA ISOLAMENTO TÉRMICO E IMPERMEABILIZAÇÃO DA FACE SUPERIOR DA TELHA PREMOLDADA	M2	3.097,55	69,69	89,98	278.717,37
SUBTOTAL ITEM 4.3.1								325.241,81
4.3.2			FACE INFERIOR / APARENTE DA TELHA PRÉ-MOLDADA					
4.3.2.1	73948/2	SINAPI	LIMPEZA/PREPARO SUPERFÍCIE CONCRETO P/PINTURA	M2	2.465,93	7,05	9,10	22.439,94
4.3.2.2	95306	SINAPI	TEXTURA ACRÍLICA, APLICAÇÃO MANUAL EM TETO, UMA DEMÃO. AF_09/2016	M2	2.465,93	11,46	14,80	36.495,73
SUBTOTAL ITEM 4.3.2								58.935,67
SUBTOTAL ITEM 4.3								58.935,67
4.3.3			TELA DE VEDAÇÃO VÃO ENTRE TELHAS E VIGAS					
4.3.3.1	SER-FEC-005	SETOP	FECHAMENTO DE EMPENA COM QUADRO EM PERFIL, CANTONEIRA 2" X 2", SOLDADO, E TELA FIO 12 MALHA 1/2"	M2	124,19	188,80	243,78	30.275,04
SUBTOTAL ITEM 4.3.3								30.275,04



PREFEITURA MUNICIPAL DE ARAXÁ/MG

Secretaria Municipal de Fazenda Planejamento e Gestão

Setor de Licitação - e-mail: licitacao@araxa.mg.gov.br

Centro Administrativo - Avenida Rosália Isaura de Araújo nº 275 - Bloco 03

B. Guilhermina Vieira Chaer - CEP 38.180-802 - Fone: 3691-7022 / 3691-7145 / 3662.2506

4.3.4			FORROS E COBERTURA CURVA DE POLICARBONATO						
4.3.4.3	73867/1	SINAPI	ESTRUTURA TIPO ESPACIAL EM ALUMINIO ANODIZADO, VAO DE 20M	M2	153,26	256,68	331,43	50.793,30	
4.3.4.4	CPU0002	COMPOSIÇÃO	FORNECIMENTO E MONTAGEM DE POLICARBONATO ALVEOLAR 6 MM, INCLUSIVE ACESSÓRIOS	M2	153,26	108,84	140,53	21.536,93	
SUBTOTAL ITEM 4.3.4								72.330,23	
SUBTOTAL ITEM 4.3								486.782,75	
SUBTOTAL ITEM 4,00								486.782,75	
5			PSCIP						
5.1	96765	SINAPI	ABRIGO PARA HIDRANTE, 90X60X17CM, COM REGISTRO GLOBO ANGULAR 45 GRAUS 2 1/2", ADAPTADOR STORZ 2 1/2", MANGUEIRA DE INCÊNDIO 20M, REDUÇÃO 2 1/2 X 1 1/2" E ESGUICHO EM LATÃO 1 1/2" - FORNECIMENTO E INSTALAÇÃO. AF_08/2017	UN	6,00	848,21	1.095,21	6.571,26	
5.2	92367	SINAPI	TUBO DE AÇO GALVANIZADO COM COSTURA, CLASSE MÉDIA, DN 65 (2 1/2"), CONEXÃO ROSQUEADA, INSTALADO EM REDE DE ALIMENTAÇÃO PARA HIDRANTE - FORNECIMENTO E INSTALAÇÃO. AF_12/2015	M	109,00	64,33	83,06	9.053,54	
5.3	10.90.86	SUDECAP	BOTOEIRA COMANDO MANUAL TIPO LIGA/DESLIGA	UN	6,00	57,61	74,39	446,34	
5.4	INC-BOM-030	SETOP	SIRENE PARA ALARME DE BOMBA EM FUNCIONAMENTO, 220V	U	15,00	52,87	68,27	1.024,05	
5.5	10.90.44	SUDECAP	CONJ. ELETROBOMBA LEVE 1,5CV, 220V, TRIFASICO	UN	1,00	1.185,00	1.530,07	1.530,07	
5.6	INC-LUM-005	SETOP	LUMINÁRIA DE EMERGÊNCIA AUTÔNOMA IE-16 COM LÂMPADA DE 8 W	U	56,00	66,76	86,20	4.827,20	
5.7	INC-PLA-015	SETOP	PLACA FOTOLUMINESCENTE "S1" OU "S2"- 380 X 190 MM (SAÍDA - DIREITA)	U	6,00	16,13	20,83	124,98	
5.8	INC-PLA-020	SETOP	PLACA FOTOLUMINESCENTE "S1" OU "S2"- 380 X 190 MM (SAÍDA - ESQUERDA)	U	9,00	16,13	20,83	187,47	
5.9	INC-PLA-005	SETOP	PLACA FOTOLUMINESCENTE "E5" - 300 X 300 MM	U	6,00	15,62	20,17	121,02	
5.10	INC-PLA-010	SETOP	PLACA FOTOLUMINESCENTE "E8" - 300 X 300 MM	U	18,00	15,62	20,17	363,06	
5.11	83.17.36	SUDECAP	PLACA EM PVC E2, E3 DIM. (20X10CM)	UN	2,00	9,22	11,90	23,80	
5.12	INC-EXT-016	SETOP	EXTINTOR DE INCÊNDIO TIPO PÓ QUÍMICO 2-A:20-B:C, CAPACIDADE 6 KG	U	9,00	151,81	196,02	1.764,18	
5.13	INC-PLA-035	SETOP	PLACA FOTOLUMINESCENTE "S12" - 380 X 190 MM (SAÍDA)	U	8,00	16,13	20,83	166,64	
5.14	CPU0003	COMPOSIÇÃO	PLACA DE SINALIZACAO DE SEGURANCA CONTRA INCENDIO, FOTOLUMINESCENTE, RETANGULAR, *12 X 40* CM, EM PVC *2* MM ANTI-CHAMAS (SIMBOLOS, CORES E PICTOGRAMAS CONFORME NBR 13434) - FORNECIMENTO E INSTALAÇÃO	UN	4,00	31,97	41,28	165,12	
5.15	INC-HID-005	SETOP	HIDRANTE DE RECALQUE COMPLETO EM CAIXA DE ALVENARIA	U	1,00	570,19	736,23	736,23	
SUBTOTAL ITEM 5,00								27.104,96	
TOTAL GERAL								521.003,83	



PREFEITURA MUNICIPAL DE ARAXÁ/MG

Secretaria Municipal de Fazenda Planejamento e Gestão

Setor de Licitação - e-mail: licitacao@araxa.mg.gov.br

Centro Administrativo - Avenida Rosália Isaura de Araújo nº 275 - Bloco 03

B. Guilhermina Vieira Chaer - CEP 38.180-802 - Fone: 3691-7022 / 3691-7145 / 3662.2506

ANEXO XVI - CRONOGRAMA FÍSICO FINANCEIRO

RECURSO PRÓPRIO (CONTRAPARTIDA)

CRONOGRAMA FÍSICO FINANCEIRO											
OBRA: REVITALIZAÇÃO E REFORMA DO TERMINAL RODOVIÁRIO DE ARAXÁ/MG											
ITEM	DISCRIMINAÇÃO DOS SERVIÇOS	VALOR	%	FISICO FINANCEIRO	1º MÊS %	2º MÊS %	3º MÊS %	4º MÊS %	5º MÊS %	6º MÊS %	TOTAL
1	SERVIÇOS PRELIMINARES	47.436,94	4,20%	FISICO (%)	22,00%	22,00%	22,00%	12,00%	12,00%	10,00%	100%
				FINANCEIRO (R\$)	10.436,13	10.436,13	10.436,13	5.692,43	5.692,43	4.743,69	47.436,94
2	ADMINISTRAÇÃO LOCAL	67.584,96	5,98%	FISICO (%)	16,67%	16,67%	16,67%	16,67%	16,67%	16,67%	100%
				FINANCEIRO (R\$)	11.264,16	11.264,16	11.264,16	11.264,16	11.264,16	11.264,16	67.584,96
3	DEMOLIÇÕES E REMOÇÕES	49.943,42	4,42%	FISICO (%)	50,00%	50,00%					100,00%
				FINANCEIRO (R\$)	24.971,71	24.971,71	-	-	-	-	49.943,42
4	ARQUITETURA	442.535,21	39,16%	FISICO (%)	20,00%	20,00%	20,00%	20,00%	20,00%		100,00%
				FINANCEIRO (R\$)	88.507,04	88.507,04	88.507,04	88.507,04	88.507,04	-	442.535,21
6	INSTALAÇÕES ELETRICAS	417.117,15	36,91%	FISICO (%)		16,67%	16,67%	16,67%	16,67%	33,33%	100,00%
				FINANCEIRO (R\$)	-	69.519,52	69.519,52	69.519,52	69.519,53	139.039,05	417.117,14
7	INSTALAÇÕES HIDRÁULICAS	42.907,34	3,80%	FISICO (%)		16,67%	16,67%	16,67%	16,67%	33,33%	100,00%
				FINANCEIRO (R\$)	-	7.151,22	7.151,22	7.151,22	7.151,22	14.302,45	42.907,34
8	SERRALHERIA E ACESSÓRIOS	15.581,46	1,38%	FISICO (%)			20,00%	30,00%	30,00%	20,00%	100,00%
				FINANCEIRO (R\$)	-	-	3.116,29	4.674,44	4.674,44	3.116,29	15.581,46
9	SERVIÇOS COMPLEMENTARES / MOBILIÁRIO DA COPA	8.884,37	0,79%	FISICO (%)				40,00%	40,00%	20,00%	100,00%
				FINANCEIRO (R\$)	-	-	-	3.553,75	3.553,75	1.776,87	8.884,37
10	FUNDAÇÕES E DRENAGEM	25.807,88	2,28%	FISICO (%)	30,00%	30,00%	40,00%				100,00%
				FINANCEIRO (R\$)	7.742,36	7.742,36	10.323,15	-	-	-	25.807,88
11	INSTALAÇÕES DE GÁS GLP	4.729,05	0,42%	FISICO (%)			100,00%				100,00%
				FINANCEIRO (R\$)	-	-	4.729,05	-	-	-	4.729,05



PREFEITURA MUNICIPAL DE ARAXÁ/MG

Secretaria Municipal de Fazenda Planejamento e Gestão

Setor de Licitação - e-mail: licitacao@araxa.mg.gov.br

Centro Administrativo - Avenida Rosália Isaura de Araújo nº 275 - Bloco 03

B. Guilhermina Vieira Chaer - CEP 38.180-802 - Fone: 3691-7022 / 3691-7145 / 3662.2506

12	LIMPEZA FINAL DA OBRA	7.461,72	0,66%	FISICO (%)						100,00%	100,00%
				FINANCEIRO (R\$)	-	-	-	-	-	7.461,72	7.461,72
TOTAL GERAL		1.129.989,50	95,80%	FISICO (%)	11,72%	18,51%	17,22%	16,34%	16,34%	15,66%	95,80%
				FINANCEIRO (R\$)	132.485,27	209.156,01	194.610,43	184.670,13	184.670,14	176.960,54	1.129.989,50



PREFEITURA MUNICIPAL DE ARAXÁ/MG

Secretaria Municipal de Fazenda Planejamento e Gestão

Setor de Licitação - e-mail: licitacao@araxa.mg.gov.br

Centro Administrativo - Avenida Rosália Isaura de Araújo nº 275 - Bloco 03

B. Guilhermina Vieira Chaer - CEP 38.180-802 - Fone: 3691-7022 / 3691-7145 / 3662.2506

ANEXO XVII - CRONOGRAMA FÍSICO FINANCEIRO RECURSO CONVÊNIO CONVÊNIO/CONTRATO DE REPASSE OGU 832389/2016

CRONOGRAMA FÍSICO FINANCEIRO											
OBRA: REVITALIZAÇÃO E REFORMA DO TERMINAL RODOVIÁRIO DE ARAXÁ/MG - CONVÊNIO/CONTRATO DE REPASSE OGU 832389/2016											
ITEM	DISCRIMINAÇÃO DOS SERVIÇOS	VALOR	%	FISICO FINANCEIRO	1º MÊS %	2º MÊS %	3º MÊS %	4º MÊS %	5º MÊS %	6º MÊS %	TOTAL
1	SERVIÇOS PRELIMINARES	7.116,12	1,37%	FISICO (%)	100,00%						100%
				FINANCEIRO (R\$)	7.116,12	-	-	-	-	-	7.116,12
4	ARQUITETURA	486.782,75	93,43%	FISICO (%)	15,00%	20,00%	20,00%	20,00%	20,00%	5,00%	100,00%
				FINANCEIRO (R\$)	73.017,41	97.356,55	97.356,55	97.356,55	97.356,55	24.339,14	486.782,75
5	PSCIP	27.104,96	5,20%	FISICO (%)						100,00%	100,00%
				FINANCEIRO (R\$)	-	-	-	-	-	27.104,96	27.104,96
TOTAL GERAL		521.003,83	100,00%	FISICO (%)	15,38%	18,69%	18,69%	18,69%	18,69%	9,87%	100,00%
				FINANCEIRO (R\$)	80.133,53	97.356,55	97.356,55	97.356,55	97.356,55	51.444,09	521.003,83